EL DIARIO PALENTINO

EL DIA DE PALENCIA

Fundado en 1882 y 1890 — N.º REFUNDIDO 2.578

TELEFONOS: 1526 Imprenta — 1353 Redacción — 2006 Administración

(Franqueo concertado)

DIRECCIONES: Dirección y Talleres: Mayor, 147-151 — Apartado de Correos, 17

MIERCOLES 7 AGOSTO 1957

EDICION MADRUGADA 1'20 pts.

No se sabe lo que pasa en Santiago de Cuba

Santiago de Cuba, 6.—Las esposas de empleados norteamericanos en la refinería Texaco, de esta capital, abandonan Santiago debido a la situación política. Una de ellas, antes de partir, dijo: "No se sabe ciertamente lo que sucede en Santiago".

Mientras tanto, se tiene entendido que los dirigentes de la compañía proyectan trasladar a todos sus empleados a La Habana.—Efe.

Conferencia mundial contra las bombas atómicas

Tokio, 6.—La tercera y mayor conferencia mundial contra las bombas atómicas y de hidrógeno se ha iniciado hoy en esta ciudad, presidida por una sueca que ostenta el premio Stalin de la paz, la doctora André Andreen, quien apoyó a los chinos en sus acusaciones contra las Naciones Unidas durante las guerra de Corea —Efe.

Angulos de la ciudad moderna

La Avenida de Valladolid

Palencia se moderniza. El signo renovador de los presentes tiempos halla en nuestra urbe favorable acogida. Nuestra capital, va dejando ya los viejos moldes; su cuerpo crece, al impulso de esa población que ha duplicado el censo en estos últimos veinte años, y hace preciso otros panoramas urbanos para cobijarla. Lo que hasta hace poco eran solares o eras, van convirtiéndose en calles, plazas y barrios. La ciudad se desarrolla y adquiere una nueva, y moderna fisonomía, que pregona su capacidad demográfica y su progreso.

Ante esta perspectiva que nos ofrece la cámara arriesgada de Payá, los comentarios huelgan. La voz del cemento, parece hablar en ella. En la moderna avenida —la de Valladolid—, que hace cuatro lustros escasos ofrecía su desnudez urbana, únicamente alterada o cubierta por ese suntuoso edificio del Instituto de Segunda Enseñanza, que se ve en primer plano, los nuevos y grandiosos edificios, de bellas y confortables líneas, han ido surgiendo, y llenando la vacía perspectiva. Surgen los nuevos barrios y el casco de la población se esponja y pasa aquellos límites campesinos que circundaban entre sus verdes fronteras el cuerpo de la pequeña ciudad. La era, el despoblado retrocede, como si las vanguardias del progreso fueran ganando trincheras. Aquel «fuera puertas» de antes, ya tiene dimensión radial de uno o dos kilómetros, pues las fronteras del casco urbano se abrieron, y la ciudad se desbordó al impulso de su crecimiento.

La gran avenida, cual una magnífica arteria, entra en la ciudad cobijada entre suntuosas paredes que forman estas modernas edificaciones, y parecen traerla, como la nueva y renovada sangre a un viejo corazón, una corriente vital que habla de impulsos y de rejuvenecimientos.

(Foto PAYA)

Colaboradores de DIARIO-DIA

Películas pintorescas del Sur

Por José Andrés VAZQUEZ

Cada país suele atribuir a los habitantes de una determinada región de su territorio, todo lo pintoresco de la vida... No es nuestro propósito enumerar las zonas del ancho mundo donde esto sucede, pues nos molestan sobremanera las comparaciones y por fuerza tendríamos que mezclar en ellas a nuestros andaluces incomparables que son los que por tendencia natural a embellecer la vida y preservarla, a fuerza de imaginación, de las contrariedades sombrías, ganaron la fama que se les atribuye y cargaron con la responsabilidad de representar en España el pintoresquismo a que aludimos. Lo peor es que no parecen tener remedio los desvaríos de quienes juzgan, con indudable ligereza, por el aspecto externo de las cosas; y así se explican esas atribuciones fantásticas tan frecuentes en el extranjero cuando se trata de nuestra Patria. Recuérdese, como ejemplo, la información que no hace mucho publicó cierta revista inglesa de economía para revelar la supuesta «grave situación del comercio de España». Afirmó la publicación aludida —traduzcamos sus propias frases— que «las transacciones son casi nulas y el Gobierno, para evitar quiebras y fomentar las ventas ha instituido obligatoriamente días de regalos familiares, como el día de la madre, día del padre y día de los abuelos. En Sevilla —continúa— se dictaron normas y se pasaron circulares obligando a los mozos a comprar algún obsequio a sus prometidas. Por la tarde se obligó a los novios a ir a la reja de las novias a las siete en punto de la tarde. Durante una hora las rejas de Sevilla estuvieron ocupadas por hombres que, acompañados de una guitarra, dedicaron fandanguillos a sus amadas. En contraposición, las mujeres correspondieron regalando platos de natillas y otros alimentos a sus enamorados. Por este sistema, el comercio sevillano logró salvar momentáneamente el bache económico».

Como puede apreciarse es, en realidad, una broma muy superior a cuantas se le pueden atribuir a los imaginativos andaluces... Sevillanos en esta ocasión, pues alcanzaron a ser la representación genuina de la Andalucía superficial, dicharachera, pícara, ociosa e inferior. A juicio de los comentaristas extraños, sólo en Sevilla podía tener adecuado marco y posibles actores tan disparatada comedia.

No se enfadan los sevillanos por el ultraje que supone a su natural modo de ser semejante invención. Se ríen de buena gana y continúan su caminar por la vía luminosa de su destino: vivir con un sentido paradisíaco de la existencia y avanzar por la historia con firmes pasos decisivos. Así consiente Sevilla —cifremos la insigne Andalucía en su metrópoli preclara— que sus calles, plazas, patios y jardines sean los escenarios obligados para producir ese género folklórico español que viene a ser en la cinematografía europea lo que las películas del Oeste en la norteamericana. Un verdadero abuso en el usufructo de la urbe por las patuleas cinemistas de andar por casa y salirse a las afueras internacionales con acompañamiento de castañuelas, panderetas, guitarras y jipíos.

Guardamos en el rincón de lo inolvidable una etapa de producción intensiva de este género andaluz, en la plazas y calles sevillanas convertidas en estudios... Actores, directores, operadores y auxiliares las ocupaban con permiso amplísimo de la autoridad, representada, ante el barullo de los curiosos, por ese amable guardia bonachón y ocurrente capaz de resolver con un gracejo cualquier conflicto callejero e incapaz de prescindir, en todo caso, de la sabia diplomacia inspirada en el convencimiento prudente de rehuir compromisos.

En el aludido período de Sevilla como escenario de cine tenía yo mi domicilio en una estrecha calle del barrio de Santa Cruz, que por bien ganados méritos de arquitectura, vejez y leyenda alcanzó siempre las perseverantes preferencias de guionistas y directores. Y como había temporadas en que el trabajo de impresionar películas era constante, sufría yo —y sufrían mis vecinos— muy serias dificultades para acudir con puntualidad a los habituales quehaceres fuera de casa. Porque no era cosa fácil conseguir que se nos dejase pasar cuando en la calle estaba montada la escena que inmediatamente iban a captar las cámaras. No alcanzaba a ser muy agudo el problema si la indumentaria de los actores era natural, pues podíamos los transeuntes deslizarnos entre ellos y pasar sin cometer anacronismos. Pero, por desgracia, casi siempre eran de época anterior los trajes y el buen guardia de turno se veía obligado a detener nuestros pasos con semejante razonamiento prudente: «Pero, señor, ¿cómo quiere usted que le deje pasar con esa gabardina si está la calle llena de cómicos con ropa de los tiempos de Don Pedro el Cruel?».

Ante los perjuicios que los retrasos frecuentes nos producían, dimos los vecinos en discurrir la manera de adoptar buenamente un procedimiento que nos permitiese continuar en el usufructo de las calles y en el derecho a salir de nuestras respectivas casas cuando nos viniese en gana. Y pensamos, pensamos... Hasta que el inolvidable convecino don Fernando Díaz de Mendoza, gran señor de la sociedad y en la escena española, acertó con la única solución posible: ofrecernos a todos su rica sastrería de teatro. Cada vecino tendría en su casa una colección de ropas y armas de todos los tiempos, y así provistos, no quedaba otra cosa que hacer los días de impresionar películas en el barrio que mandarle un mensajero al guardia vigilante para que nos informase de qué época debíamos vestirnos para poder salir y atravesar la escena sin detrimento de la cinta... No hubo necesidad, por fortuna, de utilizar el generoso ofrecimiento del señor Díaz de Mendoza, porque en los numerosos casos indispensables proveyó de indumento adecuado el propio difector del film. Y todavía se recuerda con fruición el caso de un vecino que atravesó, vestido de personaje romántico, desde la calle de Susona hasta el patio de Banderas. Por suerte, el aire de estos ámbitos era, y sigue siendo, propicio para cruzarlo de tal guisa sin llamar la atención ni promover conflictos.

—Todo cuanto antecede viene a cuento para afirmar que Sevilla —intacta en su categoría de atracción irresistible— continúa en el disfrute del interés artístico universal y en las preferencias de los cinemistas que cultivan, con más o menos acierto, el género andaluz dentro del cine nacional. Con más acierto y más veracidad quisiéramos que fuese.

Exclusivo para EL DIARIO PALENTINO-EL DIA DE PALENCIA

(Prohibida la reproducción)

DECLARACIONES DEL CAUDILLO AL PERIODICO "EVENING STAR"

Estudia en ellas los principales problemas militares del mundo de hoy

La unión de Alemania es el asunto mas importante de Europa

No cree en una agresión soviética inminente

Porque los países satélites se levantarían contra sus opresores

Wáshington. — El diario «Evening Star», publica un artículo de su redactor político Constantine Brown, en el que recoge las declaraciones que, con motivo de su reciente viaje a Madrid, le hizo el Jefe del Estado español, Generalísimo Franco. Dichas declaraciones las publica el periódico en primera página, en forma destacada y con una fotografía del general Franco.

El texto del artículo de Constantine Brown, es el siguiente:

«El pequeño despacho del Generalísimo Franco, con su mesa imperio repleta de carpetas, periódicos y cartas para contestar, estaba igual que cuando yo lo ví la última vez, hará unos cinco años. Los mismos magníficos tapices de Goya adornaban las paredes en paneles. Nada ha cambiado excepto el Caudillo. Su Excelencia pesa alguna libra más.

S. E. EL JEFE DEL ESTADO

El gobernante español no habla el inglés, aunque parece comprenderlo muy bien. Le gusta charlar con extranjeros que no están en visita oficial y disfruta escuchando temas diferentes de los fatigosos informes oficiales. También es sincero al expresar sus propios pensamientos. El reparar los destrozos de la guerra civil ha dejado de ser su principal preocupación. Dieciocho años después de la terminación de la guerra civil gobierna un país unido y España internacionalmente ha ocupado una vez más el lugar que le corresponde entre las naciones occidentales, o al menos está cerca de lograrlo.

Hace un par de meses el Congreso americano aprobó una resolución en el «sentido» de que España debía de unirse a la N. A. T. O. La Casa Blanca y el Departamento de Estado fueron de la misma opinión. Pero para ser admitido en ese exclusivo «club», es necesario tener el voto unánime de todos sus miembros Y por ahora Noruega ha indicado que no votaría por España. Esto ofende el orgullo de los españoles. Sin embargo Franco lo toma filosóficamente. Se da cuenta de que el socialismo internacional —por mucho que diga éste que es opuesto al comunismo imperialista— sigue estando enfrente del hombre que con tanto éxito logró frustrar el objetivo de Moscú, que era establecer un país satélite en el rincón más estratégico de Europa.

El Caudillo cree que una agresión soviética contra Europa no es inminente. Los rusos, afirma, están preparados para iniciar un ataque que podría tener éxito en la primera fase de la agresión. Lo que les hace vacilar, sin embargo, es la falta de confianza en sus satélites. Cree que la propaganda occidental —con todos sus defectos— ha hecho verdadera mella entre las gentes de estos países oprimidos. Puede ser que los ejércitos satélites —unas 70 divisiones— permanecieran durante un cierto tiempo obedientes al mando de sus dueños soviéticos impuestos a la fuerza. Pero en el caso de una agresión rusa, estos mismos pueblos se levantarían y los ejércitos soviéticos tendrían que hacer frente a la misma situación con que se encontraron los ejércitos de Hitler en Stalingrado: sus líneas de comunicaciones se verían fuertemente hostigadas por las guerrillas.

El principal problema de la Europa occidental, Franco afirma es la unidad de Alemania. Esta nación es el núcleo más importante del occidente. Para ella, la unidad de su territorio es el problema capital. Toda la política interior de Alemania girará, mientras no se logre, alrededor de este problema. Yo temo que, siguiendo el espíritu de convivencia que parece señalarse en la política de occidente, pudiera llegar un día no lejano a aceptarse, a fin de lograr la unidad de Alemania, la retirada de las fuerzas americanas y aliadas estacionadas en Alemania, a cambio de alcanzar la reunión del territorio. Esto, que no sólo satisfaría a los alemanes, sino también a los rusos, tendría que prevenirse y para lo cual creo que debe fortalecerse a los países de Europa en quienes se tenga confianza.

Cuando hice notar que mientras que nosotros tendríamos que retirar nuestras cuatro divisiones a 3.700 millas a través del Océano Atlántico, los rusos necesitaban recorrer menos de 500 millas por tierra firme, el Caudillo insinuó que lo limitado de esas fuerzas americanas en Europa representaba poco ante las posibles concentraciones rusas y que si Europa quisiese le sobra demografía para poder constituir mayores efectivos. Que el coste de una división española, comparado con el de una americana, se aproxima a la tercera parte y que las fuerzas de aquellas naciones de Europa en que Norteamérica puede confiar podían constituir la vanguardia de la resistencia del occidente, en caso de emergencia.

En relación con las declaraciones del Generalísimo Franco, debe recordarse que potencialmente España tiene veinte divisiones. Actualmente, sólo tres de estas unidades están siendo modernizadas de forma muy lenta. Si los Estados Unidos quisiesen

(Continúa en última plana)

Efectos de los terremotos de Méjico

En el curso del terremoto que ha hecho casi un centenar de muertos y numerosos heridos en México. Foto superior: Un inmueble de cinco pisos que se derrumbó. Las planchas de cemento cayeron las unas sobre las otras, aplastando a la mayoría de los vecinos, que en su mayoría resultaron muertos. Foto inferior: Dos pisos de un inmueble en México han sido destruídos por las fuertes sacudidas del terremoto y la armadura de hierro torcida como simples alfileres.—(Foto Torremocha)

Los ataques de Lord Altrincham contra la Reina de Inglaterra

Londres, 6. — Lord Altrincham, el Par del Reino que ha atacado duramente a la soberana inglesa, se ha decidido a aparecer el jueves en un programa de televisión para defenderse y demostrar que todas sus acusaciones son ciertas y están fundamentadas. «Mis críticas son todas constructivas», ha manifestado Lord Altrincham.

Mientras tanto, el Par del Reino prepara la casa de un amigo, en el campo, para que en ella se celebre el programa de televisión. Los periódicos de hoy informan que continúan llegando cartas de lectores en las que se protesta de las declaraciones hechas por Lord Altrincham.

El «Daily Express» dice hoy que una de cada tres cartas que recibe sobre el caso de Lord Altrincham, se muestra partidaria del Par inglés.

Las cartas que se muestran partidarias del Par británico, dicen cosas como éstas: «¿Desde cuándo la crítica ha de ser calificada de deslealtad?». «¿Por qué hay que colocar este aura de santidad alrededor de la real familia? Después de todo, no son ellos más que otra familia más, con un cometido, igual que la mayoría de las familias inglesas». «Lord Altrincham tiene razón al criticar a la real familia, igual que los norteamericanos la tienen al criticar a sus presidentes. La reina debería ser obligada a responder a esta crítica constructiva».—Efe.

Las mujeres baten el "récord" en Palencia

Están en mayoría sobre los hombres

La elocuencia de las estadísticas

Madrid, 6. — Sólo en dos ciudades españolas hay más hombres que mujeres: en Burgos y en Huesca. La diferencia es mayor en la capital castellana, ya que en ella hay 1'72 por 100 más de hombres y en Huesca la mayoría masculina es un 0'14 por ciento. Según los cálculos basados en las últimas estadísticas que poseemos de la población española, y que son las de la renovación del padrón municipal con referencia al día último de 1955, resulta que, en general en España hay un 1'52 por ciento más de mujeres que de hombres. La ciudad en que los hombres están en una inferioridad muy destacada es Huelva. Las mujeres sumaa allí un 5'51 por ciento.

Siguen en la clasificación de este campeonato vital conquistado por la mujer las siguientes capitales: San Sebastián, con 4'88 más; PALENCIA, con 4'52 y 4'4 en Ciudad Real.—Cifra.

El trágico accidente ferroviario de Villaverde

He aquí varios impresionantes aspectos de la catástrofe ferroviaria de la madrugada del domingo en Villaverde, en la que perdieron la vida diecisiete militares de tropa y resultaron heridos cincuenta y nueve. Una tremenda colisión con una locomotora estacionada en un tren en maniobras, produjo el que varias de las treinta y seis unidades del convoy militar, que regresaba de las maniobras recientemente celebradas en Cataluña, se precipitasen unas sobre otras, provocando la tragedia. Otro de los grabados nos muestra al general Cavanillas, quien durante varias horas permaneció dirigiendo los trabajos de salvamento, en unión de otras autoridades militares y civiles

Audiencias del Ministro de Jornada en San Sebastián

San Sebastián. — En su despacho del Ministerio de Jornada, el ministro de Asuntos Exteriores ha recibido en audiencia diplomática a los embajadores de Italia, señor Giulio del Balzo; del Líbano, señor Samy El Khoury; de Suecia, señor Otto Wilhelm Winther; de Bélgica, vizconde de Berryer y del Ecuador, don Guillermo Bustamante.—Cifra.

M.C.D.2022

PALENCIA AL DIA

Aumentan los turistas

Hemos visto bastantes autos extranjeros desfilar por nuestras calles. Durante este mes, es cosa sabida que el turismo se intensifica, y nuestra ciudad sabe de esta visita. Los autos tienen, en su mayoría, matrículas francesas, tanto de la metrópoli como de las provincias que hasta fecha reciente constituyeron el Marruecos francés (Casablanca, Rabat, Marraquex, etc.); también, aunque en menor proporción acuden hasta nosotros vehículos y turistas procedentes de otras nacionalidades, belgas, suizos, portugueses, ingleses e hispanoamericanos, principalmente. Se ha dicho del turismo que es una importantísima fuente de ingresos. Dos artículos de exportación tiene España, muy reconocidos y apreciados en el mercado internacional: los agrios (limones y naranjas) y los vinos jerezanos; pues bien. el turismo, en sólo casi cinco meses de actividad al año, produce tantos ingresos al erario español como estas formidables exportaciones. Por otra parte, la visita del turista siempre es codiciable, porque ella puede suponer, un excelente propagandista de nuestra patria, o de nuestra comarca, en sus respectivos países de origen. De ahí la importancia que tiene hacer una recepción adecuada a estos visitantes, a fin de que sean inmejorables las impresiones recibidas por estas tierras, para que ellas despierten el interés por la repetición de visita.

Estos autos que hoy y estos días vienen pasando por Palencia, no sabemos si sólo como vía de tránsito —que sería lo lamentable—, o como lugar deseado de visita, traen un contacto de lejanas tierras. Los comercios y establecimientos de comidas —algunos de ellos, claro, pero cada vez en mayor número—, exhiben en sus escaparates sugestivos títulos que, proclamando, "On parle francaise" o "speaking english", tratan de atraer, primero, la curiosidad del viajero, y, después, su concurso. Excelentes maneras son éstas, como cualquier otra que tienda a la mejor captación, de hacer que esta especie de "mirlo blanco", que suele ser el turista, no pase de largo y se quede en la ciudad por unas horas o por unos días. Muchas veces, tanto como un paisaje pintoresco, un monumento arquitectónico, un lugar histórico o una catedral más o menos gótica, las facilidades y el confort que se ofrezcan al turista contribuyen a su satisfacción y permanezca entre nosotros. De ahí la importancia de fomentar estos elementos captatorios.

La Permanente Municipal celebrará sesión ordinaria hoy miércoles. En el orden del día no figura el estudio del programa de festejos, aunque suponemos que, entre los asuntos de Secretaría que aparecen en el orden del día, estará, pues la Comisión de Festejos lo tiene ultimado. Así es que, para el jueves, es más que probable que sepamos a qué atenernos respecto a los festejos programados para los sanantolines de este año, que prometen superar en brillantez a los de anteriores fechas.

La Jefatura provincial del S. N. T. hace público un anuncio oficial, sobre recepción en sus almacenes de toda clase de cereales; de gran interés para los agricultores.

Y nada más registra la actualidad local, que, como días pasados, se ve adormilada por una temperatura bochornosa, que nos hace sudar abundantemente por todos los poros del cuerpo. Como el calor es general y agobiante en todas las regiones de España, no queda más que poner cara de circunstancias y aguantarse. Al fin y al cabo, en el Senegal estarán peor, diremos como el sabio del cuento, volviendo la cabeza. Quien no se consuela es porque no quiere.

DIARIO DE AVISOS

FARMACIAS DE GUARDIA.—Durante la semana están de guardia las farmacias de don Alberto Torres (Mayor, número 29), don Anastasio Arenal (Barrio del Cristo, 19), y la de doña Victoria Manteca (Mayor, número 174).

CUPON PRO CIEGOS

Lista de los números premiados del Cupón Pro Ciegos, correspondiente al sorteo celebrado el día 5 de agosto de 1957.

Premiado con 125 pesetas, número 370 y con 12,50 pesetas, todos los terminados en 70.

REGISTRO CIVIL

MATRIMONIO.—Honorio Sendino Fresno, de Arija, con Africa Martínez Barranco, de Tetuán.

NACIMIENTOS.—José Carlos Andrés Margaretto, de José y Genara, Carretera La Julia, 1; Leonardo Pérez Mata, de Francisco y Rosario, Ave María, 4; Domingo García Ramos, de Heliodoro y Concordia, Santa María de la Cabeza, 21; María Nieves Rosales Hallado, de Laurentino e Isabel, Carretera Burgos y José María Ibáñez Arenas, de Nicolás y Clementina, Barrio del Otero.

DEFUNCIONES. — Luisa Cebrián Inclán, de 71 años, casada, Plaza de San Miguel, 7 y Dorotea Prieto Doyague, de 71 años, viuda, Carretera Santander.

El día 31 de Agosto, comenzará la feria de San Antolín

La Asociación de la Prensa palentina, prepara una extraordinaria verbena

En ella será elegida "Señorita Palencia 1957" entre las representantes de todas las Sociedades recreativas de la capital

Las ferias de San Antolín del presente año se iniciarán una fecha antes que sus predecesoras; es decir, en la noche del día 31 del actual que, con la cabalgata y el pregón, comenzará nuestra semana grande.

Pero habrá un festejo que abrirá jubilosamente las Ferias: la extraordinaria verbena organizada en la noche de dicho día por la Asociación de la Prensa Palentina, en el esplendoroso marco de la Huerta de Guadián.

No ha querido la Asociación de la Prensa quedarse al margen a la hora de abrillantar los festejos que regirán en el excelente programa confeccionado por la Comisión Municipal a este respecto; y así, brinda su tradicional verbena, y ofrece con ella, como un rutilante pórtico a la ferial convocatoria

Y ha querido que esta verbena, constituya un grato suceso local. Todos los años, en idéntica fecha, la Asociación de la Prensa organizaba su verbena nocturna, que, por su selección y gala ofrecía a los palentinos la oportunidad de inaugurar la feria de la forma más alegre y distinguida; pero este año, la Asociación quiere superarse en la organización y montaje de su fiesta y prepara un acto que se sale de los estrictos límites de la entidad, para constituir un acontecimiento local, en el que tendrán representación todas las organizaciones y sociedades recreativas de la capital. De esta forma, los «chicos de la Prensa», invitando a las Sociedades locales a participar en su fiesta, hace extensiva ésta, como es nuestro propósito, a los festejos generales, constituyendo uno de los más sobresalientes del programa trazado.

En sucesivos días, iremos comentando más detalles de esta monumental verbena que se prepara; en la que, como aliciente principal y señero, está el nombramiento de «Señorita Palencia 1957», que será elegida entre las representantes que dichas entidades recreativas y centros regionales de Palencia, presenten.

La fiesta promete resultar a tono con la importancia de nuestras ferias; y la Asociación de la Prensa, prepara con tiempo la organización de esta extraordinaria fiesta, no dejando ningún cabo suelto para que la misma supere el esplendor alcanzado en anteriores convocatorias.

El programa deportivo de las ferias de San Antolín

Interesante torneo de hockey sobre patines, con exhibiciones de patinaje artístico y danza

Patrocinado por el Excmo. Ayuntamiento y organizado por la Sociedad Deportiva del Movimiento, con la cooperación técnica de la Delegación palentina de Patinaje, se ha organizado un interesante Torneo de hockey sobre Patines y exhibiciones de Patinaje Artístico y Danza, que será incluído entre los actos deportivos del Programa de Festejos de las próximas Ferias de San Antolín.

Los partidos a celebrar tendrán lugar durante los días 5 y 6 de septiembre, disputándose un magnífico trofeo donado por el Excmo Ayuntamiento. En dicho Torneo, participarán el F. E. M. S. A., de Madrid, el S. N. I. A. C. E., de Torrelavega y San Fernando, de Palencia, al que reforzarán dos o tres notables jugadores de categoría nacional, para conseguir equilibrar la conocida calidad de juego de los otros dos equipos participantes.

Nos parece que el interesante Torneo organizado ha de constituir una magnífica atracción deportiva, por la reconocida categoría de los Clubs participantes, veteranos ya en estas lides deportivas.

Por otra parte, la Organización ha buscado también otro aliciente más. Nos referimos a la actuación, por vez primera en nuestro ambiente deportivo, de dos patinadoras individuales de la Federación Catalana, que llevarán a cabo brillantes exhibiciones de Patinaje Artístico y Danza, al final de cada uno de los partidos del Torneo de Hockey.

Próximamente ampliaremos detalles sobre este Torneo, así como lo que respecta a las patinadoras designadas entre las participantes del Campeonato de España de dicha especialidad, que tendrá lugar en Alicante durante los días 8 al 11 del mes actual.

Elixir Estomacal

SAIZ DE CARLOS

Indicaciones: Dolor de estómago, acidez, dispepsia, vómitos, diarreas en niños y adultos, dilatación y úlcera de estómago; tonifica, ayuda a las digestiones y abre el apetito.

VENTA EN FARMACIAS (C. S. n.º 254)

ESTOMAGO INTESTINOS

SUCESOS LOCALES

ATROPELLADO. — Cuando transitaba por la carretera de Villalobón el vecino de nuestra ciudad, Cayetano Pelegrín Santos, de 54 años, casado, fué alcanzado por un ciclista, que le arrolló, ocasionándole diversas heridas de pronóstico reservado según certificación médica expedida por el personal de guardia de la Casa de Socorro, donde primeramente fué atendido.

En sus declaraciones, ha manifestado que el autor del accidente se dió rápidamente a la fuga, facilitando las señas del mismo.

Por gestiones llevadas a cabo por la Guardia Civil, fué detenido el causante del atropello, quien identificado, resultó ser Lorenzo Alvarez Asensio, de 26 años, domiciliado en Villalobón.

El detenido ha manifestado que no son ciertas las afirmaciones del lesionado, toda vez que al producirse el accidente, desmontó rápidamente de su bicicleta, ayudándole a levantarse e interesándose por sus lesiones, emprendiendo luego de nuevo su marcha cuando el mencionado Cayetano Pelegrín le expuso que no le sucedía nada.

Se ha dado cuenta al Juzgado correspondiente.

RIÑA. — Compareció en la Comisaría de Policía, Jesús Fernández Salamanca, de 44 años, casado, domiciliado en el número 64 del grupo «Francisco Franco», presentando certificado médico extendido en la Casa de Socorro, donde fué atendido de heridas de pronóstico leve.

Manifestó el compareciente, que tales lesiones se las produjo una cuñada, que vive en su casa, llamada María Paz Puras, la cual sin motivo alguno, le agredió con un tenedor.

También se ha cursado notificación de tal hecho al Juzgado pertinente.

Boletín Oficial del Estado

El «Boletín Oficial del Estado», número 199, correspondiente al día 5 de los corrientes, publica la siguiente disposición relativa a Palencia y su provincia:

Anunciando la petición formulada por don Alfredo Rojo Mir, domiciliado en Palencia, para la inmediata instalación de un taller de imprenta en esta capital, calle Colón, número 25.

En la nueva industria se emplearán maquinaria y materias primas nacionales y su presupuesto alcanza la suma de 61.000 pesetas.

MONASTERIO DE PIEDRA Y RUINAS DE NUMANCIA

Excursión patrocinada por el Círculo Cultural del Movimiento y Delegación Provincial de Información y Turismo
ORGANIZADA POR LA AGENCIA DE VIAJES

WAGONS-LITS \\ COOK

SUB-AGENCIA DE PALENCIA

Salida: Día 14, a las tres de la tarde
Llegada a Palencia: Día 15 por la noche
PRECIO BILLETE: 240 PTAS. (Viaje solo)
Con alojamiento y comidas en ruta: (Consultar precio)
Socios del Círculo Cultural, precio especial

INFORMES E INSCRIPCIONES

SUB-AGENCIA - MARIN - PLAZA MAYOR, 15

Don Jesús Riaño Goiri, hace entrega de la Presidencia de esta Audiencia Provincial

Afectuosamente se despide de todos los palentinos

Ha estado unas horas en esta capital, el Ilmo. Sr. D. Jesús Riaño Goiri, para hacer entrega de la presidencia de la Audiencia Provincial de Palencia, con motivo de su traslado a la de Bilbao.

Por conducto de DIARIO-DIA, el señor Riaño Goiri, de quien hemos recibido una atenta comunicación, nos ruega le despidamos afectuosamente de todos los palentinos, entre los cuales deja entrañables vínculos de amistad, y a quienes se ofrece cordialmente en su nuevo cargo.

DE SOCIEDAD

BAUTIZO. — El sábado 2 del corriente, a las siete de la tarde, en la iglesia de Santa Marina, recibió las aguas bautismales que la administró el párroco don Manuel Marcos, la niña María Teresa Consuelo, hija del Gobernador Civil de la provincia don Víctor Fragoso del Toro y doña Elvira Calamita.

La neófita fué apadrinada por don Jesús Aramburu Olarán, Gobernador Civil de Madrid y señora, y en su representación actuaron como padrinos en la ceremonia, el Alcalde de la ciudad, don Vicente Almodóvar y señora.

Nuestra enhorabuena.

PERITO INDUSTRIAL

precisamos, máximo 30 años, para inspeccionar talleres automóviles Zona Castilla. Apartado, 215. Madrid

Frente de Juventudes de Palencia

CENTROS DE ENSEÑANZA

Por el Consejo Provincial del Patronato Escolar del F. de J., de Cáceres, se saca a concurso la provisión de una Escuela Unitaria en Alcuéstar, dependiente de aquel Patronato.

Podrán tomar parte en él los maestros afiliados a F. E. T. y de las JONS., o a las Falanges Juveniles de Franco cuando no alcancen la edad de 21 años, que, perteneciendo al Magisterio Nacional, sean instructores elementales del F. de J., y no hayan cumplido 35 años, salvo cuando por sus méritos merezcan ser exceptuados de esta limitación.

Los concursantes elevarán instancia al presidente del Consejo Provincial de aquel Patronato (Avenida de la Montaña, 15).

Para información sobre los restantes extremos de esta convocatoria, pueden pasarse los interesados por este F. de J., Menéndez Pelayo, 18, de 10 a 14 horas todos los días hábiles.

VIDA RELIGIOSA

LA NOVENA DE SAN ROQUE COMENZARA EL JUEVES 8

SANTA MARINA. —El jueves, día 8, comenzará el solemne novenario que al glorioso San Roque dedica la Congregación constituída canónicamente en ésta iglesia parroquial con los cultos siguientes:

Todos los días a las ocho de la tarde habrá Exposición de S. D. M., Estación, Rosario, ejercicio de la novena, reserva y cánticos en honor del Santo Abogado de la peste corporal y espiritual.

Durante los días 14, 15 y 16 solemne triduo con sermón a cargo de un orador sagrado.

El día 16, último de la novena, Comunión general a las ocho de la mañana, para los congregantes y devotos del Santo.

A las diez y media, tendrá lugar la tradicional bendición de panes y rosquillas y a continuación Misa solemne con asistencia del clero catedralicio y Ayuntamiento que asisten en rogativa que desde tiempo inmemorial se viene celebrando, por ser voto de villa.

Por la tarde a las seis, se cantarán completas y expuesto S. D. M., se rezará el Santo Rosario, ejercicio de la novena, panegírico del Santo, solemne reserva y a continuación procesión con la imagen del Santo por las calles de Madrid-Manso, Santo Domingo, Ramírez, Avenida Calvo Sotelo, Plazuela de San Pablo para ingresar en la parroquia a la cual asistirá la Banda de Música Municipal.

Las intenciones del novenario serán aplicadas por las personas piadosas siguientes:

Día primero. Por el eterno descanso del alma de toda la familia difunta de un congregante.
Día segundo. Por don Juan Marcos.
Día tercero. Por doña Cándida Valverde Ramos.
Día cuarto. Doña Julia Fernández García.
Día quinto. Por el alma de don Jesús Caro.
Día sexto. Por don Emerenciano Castrillo.
Día séptimo. Por don Julio Arnuncio Lechón.
Día octavo. Por doña Valentina Ortega Rodríguez.
Día noveno. Por la intención de la Congregación.

Cuatro Cantones

Ellas también son "monumentos"

Según nos cuenta un cronista madrileño, la famosa «estrella» del teatro y del cine, y ex-vedette de revista, Lina Rosales, ha sido la atracción máxima del Festival Internacional celebrado en la Bella Easo. Lina Rosales ha merecido el premio de la revista «Ondas», para la actriz más fotogénica.

—En San Sebastián —ha dicho Lina— no tiene ningún mérito ser guapa. Lo son todas las chicas...

Un buen piropo —por venir de quien viene— para todas las chicas donostiarras. Estamos seguros que si la «estrella» hubiese estado en Palencia este verano, habría dicho lo mismo respecto de nuestras paisanas, y sin quitar méritos a las de San Sebastián, quizá corregido y aumentado.

El otro día un francés de esos que ahora van llegando a nuestra ciudad como la resaca de la gran corriente turística que está entrando en nuestra tierra, resumió en un español «chapurreado» sus impresiones de la visita a nuestra ciudad:

—De Palensie llevar «souvenir»: la Catedral y las «belles filles». ¡Quel charmant!...

«Merci beaucoup», por lo de las «belles filles».

Realmente las tenemos «de campeonato». Como que no sería mala idea incluir en nuestros folletos de propaganda turística además de nuestros monumentos artísticos esos otros «monumentos femeninos» que se pasean por la calle Mayor.

Elección de "Señorita Palencia 1957"

Pensando en revalorizar la belleza femenina de nuestras lindas paisanas, los «chicos de la Prensa», (entre los que podemos incluirnos aunque ya hace mucho tiempo que hemos dejado de ser «chicos»), están preparando «sótto vocce», una extraordinaria verbena que será el brillante pórtico de nuestra «semana grande» de Septiembre.

Una fiesta de rumbo y tronío, algo así como la «introducción a la alegría» de la Feria. En esta verbena será elegida «Señorita Palencia 1957». Estos concursos femeninos han vuelto a resurgir en todas partes. ¿Qué puede haber de malo en exaltar la belleza de la mujer sin excluir su virtud y honestidad?... Pues de eso se trata.

Las sociedades y «peñas» recreativas de Palencia designarán sus respectivas representantes y en la noche de la verbena, por elección popular, se proclamará a la «Señorita Palencia 1957».

Estamos seguros que todas las candidatas serán bellísimas y dignas de tal honor. Pero la que salga elegida podrá hacer la competencia a la torre de San Miguel —pongamos por modelo de euritmia, esbeltez y galanura— y figurar en las portadas de los carteles y folletos turísticos.

Unificación futbolística

En estos días se está movilizando la diplomacia secreta del fútbol. A la chita callando se está librando una especie de «guerra fría» para la «caza» de jugadores que, en la temporada próxima, defenderán los colores de los Clubs locales.

Porque tenemos que seguir hablando de clubs «a pares». Y no quisiéramos que se enfadasen los partidarios de ninguno de los dos. Parece que uno de ellos —el Atlético de Palencia— ha tomado la iniciativa de fusionarse con el otro, formándose un nuevo Club que ostentaría el nombre de Palencia. Es una iniciativa plausible. Siempre hemos creído que uniendo a la afición, es como únicamente nuestra capital podría revalorizarse en el ámbito futbolístico nacional y tratar de realizar sus viejas aspiraciones de ascenso.

Los franceses lo dicen: «La unión hace la fuerza». Y también se dice «Divide y vencerás». O sea: que nuestros adversarios futbolísticos siempre encontrarán en Palencia débiles rivales, mientras la afición de una capital de cuarenta y cinco mil almas está escindida en dos Clubs rivales.

Creemos que la unificación puede realizarse sobre esta base sincera y cordial de hacer campear el nombre de «Palencia» en el nuevo Club que se forme. Si así fuera, toda la afición se agruparía sin reservas junto al único representante deportivo, como ya lo estuvo cuando se consiguió en circunstancias muy parecidas a las actuales, la unificación del equipo de la «Fábrica Nacional» y el desaparecido «Deportivo Palencia».

Nuestra ciudad también debe «sonar» con prestigio y decoro en el concierto futbolístico. La subsistencia de dos Clubs rivales siempre será un grave «handicap» para salir de la mediocridad. Esperemos que la iniciativa tenga éxito.

Recuerdos viejos

HACE 50 AÑOS

NOTICIAS DEL DIA 6 DE AGOSTO DE 1907

TOMA DE POSESION. — Hoy se ha hecho cargo del mando del regimiento de Cazadores, número 15, de Caballería, de guarnición en esta plaza, el coronel señor Prestamero, recientemente nombrado para dicho cargo.

Con tal motivo, este prestigioso militar, está recibiendo muchas felicitaciones.

SOCIEDAD ECONOMICA. — El secretario de la Sociedad Económica de Amigos del País, don Luis M. Istúriz, y por determinación de la Junta de gobierno de la misma, convoca a los señores socios a junta general extraordinaria, que se celebrará, a las veinte horas del día 7, con objeto de elegir el socio que represente a dicha Económica en el Consejo Provincial de Industria y Comercio.

REGISTRO CIVIL. — Según datos de la Dirección general del Instituto Geográfico y Estadístico, procedentes del Registro Civil, el movimiento de población en esta capital durante el pasado mes de julio, fué el siguiente:

Nacimientos, 42; de ellos, 10 ilegítimos. Natalidad por 1.000 habitantes, 2'57. Defunciones, 49, que arroja un índice de 3 por 1.000, superior al de nacimientos. El mayor índice de mortalidad lo produjeron las enfermedades del sistema nervioso, con 8 defunciones; siguiéndole la tuberculosis, con 6. De vejez sólo murió una persona, y otra de coqueluche.

EL CRISTO DEL OTERO. — El poeta local Ramiro Gutiérrez Paniagua, con el título de «El Cristo del Otero», publica la siguiente poesía:

Toca a su fin la noche. En el cimero
la legendaria ermita duerme
su sueño sempiterno. En el Otero
que ha coronado este guardián
[inerme
brilla un rayo de luna amarillenta.
Por la rampa cortada en el taluz
avanza una silueta en marcha lenta,
que se destaca trágica de esta luz.
Ya ha llegado a la cumbre. De la
[ermita
ante la puerta genuflexo llora,
y una larga oración después musita.
Cesa su rezo. Hay un silencio
[sepulcral,
un trasgo profana este reposo.
Desaparece el penitente y, perezoso,
empieza el día de su marcha triunfal.

SUCURSAL DE LA ANONIMA CROS. — La Sociedad Anónima Cros, que con tanto éxito viene dedicándose desde hace muchos años a la venta de primeras materias para abonos, ha abierto recientemente un almacén —primero que establece en esta provincia— en Frómista, donde los agricultores encontrarán grandes existencias de todas las materias que se emplean para la fertilización de las tierras.

NUEVA ACADEMIA PRACTICA-MERCANTIL. — Dirigida por don Pascual de la Riva Silva, profesor mercantil graduado, y profesor de Contabilidad de la Escuela de la Cámara de Comercio de esta capital, se inaugurarán el próximo día 10, las clases de Aritmética y Cálculos Mercantiles en la Nueva Academia Práctico-Mercantil.

CONTRATOS DE TRABAJO PARA CHILE.—El encargado en Palencia de la empresa de Alcantarillado de Chile, don Mariano Arroyo, publica un anuncio por el que solicita para trabajar en dichas obras en Chile, 30 obreros, que serán contratados por la citada empresa, por dos años, para embarcarse el día 14 del presente mes, con un jornal de tres duros, moneda nacional, por día, comprometiéndose la empresa a darles tareas, con las cuales podrán ganar hasta cinco duros, moneda nacional, por día.

LOS SUCESOS DE MARRUECOS. El periódico francés «Petit Parisien», opina que la ocupación de Casablanca por las tropas franco-españolas, tendrá lugar mañana día 7 por la tarde. Espérase que dicha operación se realice sin derramamiento de sangre.

El acuerdo entre los gabinetes de París y Madrid, añade el mismo periódico, es perfecto.

SUPER-MAQUINA de lavar BRU

DE VENTA EN: PASTOR MAYOR 130

Rincón ameno

DE VERDAD

Ava Gardner, la estrella cinematográfica amiga y enamorada de España, estaba rodando ciertas escenas en un estudio. De pronto, interumpe la escena y grita furiosa

—Es imposible; jamás conseguiré entrar en situación con tantas cosas ficticias. Tengo que beber dos copas de champaña y me sirven agua.

—No se altere —dice pausado el director—. Tendrá usted las copas de verdad. A ver que le sirvan champán auténtico en estas escenas. Y en las del final de la película que le pongan veneno de verdad.

LO SUYO

En un clase teórica, en un Regimiento del Ejército norteamericano el capitán explicaba a los reclutas que el gas asfixiante «dewisita», sólo debe ser usado en terrenos secos. De pronto pregunta a un soldado:

—¿Donde emplearía usted «dewisita»

—En las islas de Salomón.

—No hombre —replica el capitán—. No me ha entendido usted bien. ¿Por qué va a emplearlo en las islas de Salomón sabiendo que allí el terreno es muy húmedo?

—Porque yo soy de Texas.

RIÑA

—¡Suélteme usted que por menos palabras de las que está diciendo se matan los hombres por allá por donde soy yo!

—¿Y por qué no pelea, cobarde?

—¡Por eso, porque no estoy en mi tierra!

ADIVINANZA

Más de cinco mil hermanos
entraron por un agujero,
sacaron nombre de hembra
y el de varón lo perdieron.

Solución a la Adivinanza de nuestro número anterior
EL HAMBRE

CRUCIGRAMA

Número 1.777 — Por MIROSPA

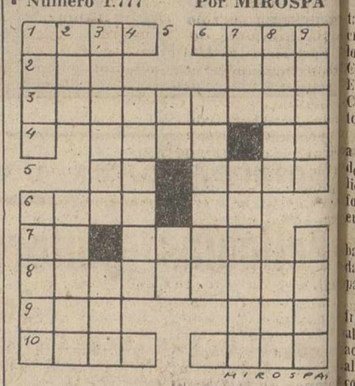

Horizontales: 1: Alacena pequeña. Ciudad de la provincia de Santa Cruz de Tenerife. 2: Estado animico. Flanco. 3: Patriarca hebreo, padre de Lamech. 4: Ciudad rusa. Siglas comerciales. 5: Regala. Personaje biblico. 6: Ayuntamiento de la provincia de Lugo. Simbolo químico. 7: Nombre de letra. (al revés) Lancé. 8: (al revés) Uniéseis dos escudos bajo un mismo timbre. 9: Rio de Aragón. En los huesos. 10: Rostro. Sacerdote budista del Tibet.

Verticales: 1: Engaño, fraude. (al revés) Puro. 2: Altar. Mostrará alegria. 3: Polo negativo de una bateria eléctrica. (al revés) Raspa. 4: Gran cordillera de la Europa Oriental. 5: Estoy enterado. Deidad egipcia. 6: (al revés) Púlela. 7: Oxido de calcio. (al revés) Señalan, marcan. 8: Villa de la provincia de Barcelona. Personaje biblico. 9: (al revés) Curad. Ensenada.

Sol. al Crucigrama número 1.776:
Horizontales: 1: Peca. Esas. 2: Ala. ICI. 3: Galameros. 4: alaM. La. 5: Me. Acón. 6: Icod. Na. 7: No. Arán. 8: Alisarèis. 9: naS. ICI. 10: Eral. Caer.
Verticales: 1: Papa. Inane. 2: Ela. Colar. 3: Cálamo. Isa. 4: Aledas. 5: Ma. Ra. 6: Emanar. 7: Sir. Canela. 8: Acoló. Icé. 9: Sisan. Asir.

Cartelera

TEATRO PRINCIPAL

Hoy, grandioso programa: «Don Calógero» y «El esclavo».

El sábado: Presentación de la gran Compañía de revistas Antonio Casal-Angel de Andrés, en la revista «El cosaco y el rajá».

GRAN TEATRO ORTEGA

Sin función.

CINE PROYECCIONES

«La nave de los condenados».

CINE CASTILLA

«Esclava del pecado».

CINE OTERO

A petición del público, hoy, a las 10,45, la Compañía de comedias y arte folklórico García-Calderón, presenta el drama sacro en diez cuadros, «Nazareno», (Pasión y Muerte de Nuestro Señor Jesucristo).

CALIFICACION MORAL: «Don Calógero» (2), «El esclavo» (5), «La nave de los condenados» (3), «Esclava del pecado» (3R), «Nazareno» (5).

¡¡VUELVEN SUS ARTISTAS PREDILECTOS!!

ANTONIO CASAL Y ANGEL DE ANDRES

Con su GRAN COMPAÑIA DE REVISTAS, para presentar su último gran éxito

EL COSACO Y EL RAJÁ

La comedia musical de mayor éxito, verdadera creación de esta Compañía, que durante seis meses fué presentada en Madrid, a teatro lleno
LA REVISTA DE MEJOR PRESENTACION QUE SE HA VISTO EN LOS ESCENARIOS. UN DERROCHE DE LUJO, LUZ Y BELLEZA. UN TORRENTE DE CARCAJADAS
UN GRANDIOSO ESPECTACULO QUE LE SORPRENDERA Y SIEMPRE RECORDARA

MILES DE MADEJAS SUELTAS

en dos cabos de las mejores marcas, a 7'95 y 8'95

COMPRE LANA SPORT

a 7'50 pesetas madeja y ahorrará dinero

Nuevos artículos en la gran liquidación a precios increíbles
Géneros de punto, chaquetas estambre, nikis, camisas, calcetines, etc.
TODO A MITAD DE SU PRECIO

LUIS MORENO

BARRIO Y MIER, 5

M.C.D.2022

Brújula internacional

La emigración italiana es superior a la española

Es necesario que se conozca la obra civilizadora de España

A ello tiende la Asociación Cultural Italc-Hispánica fundada en Trento por el Barón Negri

España e Italia son dos naciones que, desde hace varios siglos, no han sido enemigas; por el contrario, han mantenido fuertes lazos amistosos. Una misma cultura, religión e incluso afinidades idiomáticas hacen que el italiano no se encuentre extraño en España, y que el español crea seguir en su Patria cuando visita las bellísimas regiones italianas.

Como es sabido, todos los años abandonan Italia grandes contingentes de emigrantes con destino a América, y precisamente por esas notorias afinidades entre el carácter italiano y el español, estos emigrantes no se encuentran con dificultades en el Nuevo Continente. Hoy en día son muchísimos los americanos cuyos apellidos denotan una clara ascendencia italiana, e incluso existen ciudades, como en Argentina, cuya población es casi totalmente de origen italiano.

Sin embargo, en numerosísimos casos, estos emigrantes parten con un desconocimiento de la obra cultural y civilizadora de España; esto es un grave inconveniente para la influencia espiritual de la Hispanidad, pues la emigración española, en lo que va de siglo, es inferior a la italiana.

Es por consiguiente necesario preparar culturalmente, hacia la Hispanidad, a quienes pasarán a ser ciudadanos iberoamericanos. Consciente de este problema, y buscando una eficaz solución, un gran amigo de España, el Barón Rodolfo de Negri, decidió constituir una Asociación Cultural que sirviera de lazo amistoso y educativo a cuantos italianos parten a Iberoamérica. Esta labor sólo podía realizarla un hombre profundamente hispano como el señor Negri de San Pietro, noble italiano, descendiente de una linajuda familia de Trento, la ciudad tan entrañablemente ligada a la historia de España.

Cuando en España se libraba la batalla del Ebro, el Barón Negri decidió fundar la Asociación Cultural Italo-Hispánica guiado por las paternales orientaciones del Cardenal Gomá, y por las palabras que Gabriela Mistral pronunció en el acto de la fundación: «Constituímos una gran familia de pueblos: Italia es la abuela; España es la madre; y las naciones hispanoamericanas, las nobles descendientes».

Desde 1937 esta Asociación, con escasos medios económicos, pero con gran espíritu cultural, ha realizado numerosos actos italo-hispánicos, de forma destacada esa preparación de emigrantes, por lo que fué admitida oficialmente en la UNESCO.

Esa amistad del doctor Negri a España ha sido expresada en momentos difíciles, pues durante la guerra de liberación envió dos mil libras esterlinas para alimentar pueblos liberados, y cuando la ONU sancionó injustamente a España, el doctor Negri elevó su protesta a través de la radio italiana y la prensa europea e hispanoamericana.

Recientemente el fundador de la Asociación Italo-Hispánica ha visitado España, y su presencia ha servido para reafirmar los lazos de amistad entre nuestros países. Ha pronunciado interesantes conferencias en Barcelona; en el Instituto Fernando el Católico, de Zaragoza; en el histórico Convento de San Esteban de Salamanca, al clausurar el Curso de Estudios Europeos, organizado por la Universidad; y en Madrid, en el Instituto de Cultura Hispánica, desarrolló el tema «Huellas de la Hispanidad en Trento», en un brillante acto presidido por el embajador de Italia.

Durante la breve pero activa estancia en España, el señor Negri visitó a numerosas personalidades consiguiendo que fuese aceptada la iniciativa de la Asociación para llevar, en nombre de España, un cuadro que simbolice a la Virgen de Europa, la Madonna di Campliglio, en los Alpes. De esta forma, España estará espiritualmente presente para implorar la «unidad europea», meta sublime, como expresó S. S. Pío XII en reciente discurso.

El Instituto de Cultura Hispánica ha regalado a la Asociación una bandera española que será expuesta ante la Virgen de Guadalupe —llevada también a Trento por la Asociación— el 12 de octubre de cada año, para recordar a los italianos la significación grandiosa de esta fecha.

En el presente verano, cinco hispanoamericanos y tres españoles disfrutan de becas ofrecidas por la Asociación Italo-Hispánica para asistir al curso de Garda. Próximamente serán organizados en Madrid diversos actos de amistad entre España e Italia, y en octubre, la Asociación asistirá al Congreso de Historia, en Ciudad Trujillo, y al de Historiadores de Estolmo, así como a reuniones de la UNESCO.

A cuantas personalidades españolas visitó el Barón Rodolfo de Negri, como los señores Ibáñez Martín, don Esteban Bilbao, Menéndez Pidal, Beneyto, Villacieros, Piñar, Camón Aznar, etc., hicieron patentes al presidente de la Asociación Italo-Hispánica sus muestras de afecto y simpatía a esta labor hispánica. También fué visitado el Príncipe Juan Carlos de Borbón, al que le fué entregado un emblema de la Institución.

Hemos querido traer a este espacio, dedicado a la Hispanidad, la presencia de un fiel y buen amigo de España, que día a día viene laborando por un auténtico hispanismo en Italia.

José María DOMINGO-ARNAU Y ROVIRA
(Colaboración de ARGOS).

PANORAMICA DEL MUNDO A TRAVES DE NUESTROS CRONISTAS

Moscú y Bonn, son hoy los dos ejes del juego internacional

Con las elecciones legislativas para Septiembre Adenauer quiere presentar un nuevo triunfo: la liberación de los civiles alemanes

Londres. — Son muchas las cosas de carácter internacional, que llaman la atención de las grandes cancillerías: está el asunto de Argelia, la descomposición lenta de Francia y su derrota y esa repetición del asunto de Suez en el Golfo Pérsico. Pero a pesar de que la atención se incline hacia esos lugares, todas las cancillerías occidentales están a la escucha de Moscú y de Bonn: son esas las dos capitales que tienen verdadera potencia para trastornar el juego internacional en estos momentos.

Hace algunos días que está la representación alemana en Moscú Y al frente de ella va un diplomático, que aunque poco conocido entre nosotros, disfruta de amplio prestigio en Alemania; es éste el embajador Hahr, que solucionó favorablemente para Alemania la cuestión del Saar.

Por su parte, los rusos han escogido otra personalidad muy destacada: es éste a su vez el viceministro de Asuntos Exteriores, Seminov, antiguo embajador en Berlín y especialista en cuestiones alemanas, que ha intervenido en todos los acuerdos y contactos entre Bonn y Moscú, entre Moscú y los aliados respecto a Alemania.

Esas comisiones, llamadas a entablar las negociaciones entre los dos países dan idea, por su cabeza y composición, del interés que han puesto en ellas los estados conversadores.

Tan interesantes de momento, como las conversaciones, son los precedentes, que han llevado a las dos partes a sus contactos. Unos preliminares laboriosos, ciertamente, pero de singular interés para explicarse la fase actual de las relaciones entre los dos países.

Fué Bulganin, en un mensaje al Canciller Adenauer, el que abrió el fuego a través de una correspondencia, que se abriera en el mes de febrero de este mismo año.

Bulganin, con tono amistoso, les advertía a los alemanes de Bonn de la ingenuidad con que se había dejado llevar de las sirenas atlánticas; Alemania tenía más intereses al Este, en el cual confinaba, que con ese océano al cual sólo podía llegar a través de mares en cierto modo interiores.

Adenauer contestó protestando que toda relación con Bonn había de versar siempre de la misma cuestión: la unión de las dos Alemanias, fracciobía otros muchos de primera importancia, como las relaciones comerciales, como la expansión cultural de los dos países, etc. Y a la vez tocó un punto de singular sensibilidad para Bonn:

—Eso mismo decían los alemanes de la república federal —les indicaba Bulganin— en otras ocasiones y sin embargo, de las primeras conversaciones salió la liberación de los diez mil militares prisioneros en tierras rusas.

Adenauer aprovechó esta alusión para tocar esta cuestión, pero respecto a los alemanes no militares, sino civiles, que están bajo cautiverio ruso. Niegan los rusos que existan prisioneros de esta especie, pero no han puesto dificultad alguna en que se toque esa cuestión sobre el tapiz verde, si el canciller lo cree oportuno o pertinente.

Y precisamente aquí está la clave de las actuales discusiones. Se ignora el número de alemanes no militares que los rusos deportaron a la URRS, pero se tiene la seguridad de que son muchos millares y los hogares vacíos registran con toda claridad su número. Este punto ha sido el anzuelo de que se han valido los rusos para atraerse a los alemanes, y los alemanes se valen de él, especialmente los gobernantes, para presentarse en las futuras elecciones del 5 de septiembre con ese otro triunfo entre las manos, que les dará prestigio.

LOPEZ MACMILLAN

ADENAUER

nodas por la voluntad del Krenlim. Y a esto repuso Bulganin que no era esa cuestión propiamente de Moscú, sino más bien de los mismos alemanes del Este: era entre Bonn y Berlín-Este, entre los que debía arreglarse este problema, que al final a ellos afectaba de forma esencialísima. Ha sido esa siempre la tesis de Moscú, lo mismo en los días de Stalin que en los de los diversos gobiernos, que han sucedido al dictador georgino después de su muerte.

Bulganin volvió a insistir: además de este problema de la unificación ha-

La gripe suspende el recuento de votos en Mendoza (Argentina)

Mendoza (Argentina), 6.—A causa de la gripe, ha sido suspendido el recuento de votos depositados en las elecciones del pasado 28 de julio. Las escuelas de la provincia han sido cerradas. Una persona ha fallecido a causa de la enfermedad y son numerosas las que solicitan tratamiento médico.

Se teme que la epidemia de gripe que se registra aquí, proceda de Chile, donde se han registrado hasta ahora más de 600.000 casos.—Efe.

Multas de circulación por medio de la fotografía

Lérida, 5.—Por primera vez en España ha sido implantado el sistema de comprobar las multas de la circulación por medio de la fotografía. En un lugar estratégico de la carretera de Zaragoza-Barcelona, a la salida del puente del Segre, es muy frecuente que los automovilistas penetren en la ciudad sin rodear un "islote" regular del tráfico. Frente a él se sitúa un fotógrafo, provisto de su correspondiente "flash" y acompañado de un guardia urbano. A cada coche que entra en la ciudad contra dirección, el fotógrafo dispara su máquina de forma que se haga visible en la imagen de la fotografía la chapa de la matrícula. Unos metros más abajo, otro guardia urbano, avisado por el resplandor del "flash", para el vehículo infractor, limitándose a tomar nota del nombre de su propietario, que al cabo de unos días recibe la notificación de la multa de cien pesetas y la fotografía del coche en el momento de cometer la infracción, pasando a contramano del indicador de la vuelta.—Cifra

La mejor caricatura humorística del Mundo

Se ha otorgado el premio al francés Gus Erlich

Bordighera (Italia), 4. — El caricaturista francés Gus Erlich, ha obtenido la «Hoja de Palma de Oro» por ser autor de la mejor caricatura del mundo en el Congreso Internacional del Humorismo, celebrado aquí.

El segundo premio lo obtuvo Joseph Zeis, de Trenton, Nueva Jersey, y el tercero, K. H. Schoenfld, de Berlín.

Presidió el jurado el famoso caricaturista francés Rayond Peynet.

Manfred Schroeber, de Kulmbach, Alemania, obtuvo el primer premio por la mejor definición del humorismo. El segundo correspondió a Isabel Calvo de Aguilar, de Madrid, y el tercero a M. C. Simón, de Nueva York. — Efe.

La delincuencia juvenil en Nueva York toma una progresión alarmante

Más de 60 pandillas agrupan a 3.000 muchachos de unos 15 años

La excesiva libertad del ambiente da estos amargos frutos

(Servicio de ARGOS especial para nuestro periódico. Prohibida la reproducción).

La delincuencia juvenil en los Estados Unidos toma una progresión acelerada verdaderamente alarmante. Según un reportaje publicado en la revista «The New York Times Magazine», una encuesta llevada a cabo en 1.447 ciudades de la Unión dió a conocer que el 42'3 por ciento de los individuos arrestados en 1956 por crímenes mayores, homicidios, violaciones, asaltos y robos de grandes cantidades eran menores de dieciocho años.

En Nueva York el clima es particularmente propicio a la delincuencia juvenil. El Consejo Municipal de la Juventud calcula que existen 65 bandas de maleantes que comprenden a unos 3.000 jóvenes, aunque la Policía asegura que el número es mucho mayor. Aparte de las pandillas organizadas, otros muchachos «trabajan» independientemente por haberse separado de las bandas en que se instruyeron, siendo responsables de la mayoría de los delitos.

Cada pandilla tiene sus características, sin poder considerarse a una determinada como típica. Sin embargo, tienen muchas facetas comunes. El reportero de la citada revista describe a la «Banda de los Diablos». Sus miembros son casi todos de origen irlandés e italiano, con un pequeño porcentaje de alemanes y judíos. Hijos de familias que llevan mucho tiempo en América y que pertenecen a la clase media, con ingresos de 3.000 a 6.000 dólares anuales.

Los muchachos tiene una edad media de quince años y medio, pero algunos no llegan a los trece, es decir, generalmente de edad escolar, que es hasta los 16. La mayoría son bien parecidos y visten correctamente, con cazadora de cuero, pantalón corriente y zapatos. Pese a su corta edad, algunos tienen "un historial brillantísimo", en la vida de la golfería y el delito.

Dirige la banda un jefe asistido de un consejero y dos principales. Esta pandilla actúa en una área de más de un kilómetro cuadrado. Se reune en un parque por la noche, estableciendo una avizorante vigilancia por si se acerca algún coche de la Policía o "invasores" de otras bandas. A los policías los tienen un odio atroz, pero se cuidan bien de no hacerles frente, para evitarse complicaciones. Cuando los chicos son detenidos por pequeñas fechorías, tras de unos días de cárcel se reintegran ufanos a la pandilla.

Lo que es terrible es la lucha entre las mimas bandas. El territorio detentado por cada una es "sagrado" y ¡pobre de los muchachos de las pandillas rivales que osen "profanar" su territorio! Si un chico es maltratado, los de su banda buscan la venganza. Acechan por la noche la reunión de la banda agresora, esperan a que se disgreguen sus miembros y se entabla una furiosa lucha a puñetazo limpio, pero sin utilizar las armas, que se reservan para los asaltos y los atracos.

La moral de estos jóvenes es deprimente. Beben, alternan con chicas, van al cine, merodean en busca de presas que merezcan la pena, roban cuanto pueden, pero respetan a las pandillas vecinas si no ha habido fricción con ellas.

Sin embargo, en la vecindad y ante sus familias tratan de aparecer como buenos chicos. Evitan las pendencias en su propio barrio y respetan en ellos a las muchachas. Si son detenidos, dicen a sus padres que el arresto fué injusto o una equivocación de la Policía. En sus casas se muestran respetuosos, y una ofensa a su madre es algo intolerable para ellos.

La base de toda pandilla es una férrea disciplina, y la fuerza, su principio directivo. La recluta se hace por intimidación o por el señuelo de la fama. A los nuevos miembros se les inicia en las raterías y se les va "ascendiendo" en el camino del deltio hasta el atraco a mano armada. Unas pandas están formadas por chicos de barrios bajos, de familias deshechas, y otras, por muchachos de clase media y hasta acomodada.

Todo ello es fruto de la excesiva libertad en que el niño se desenvuelve en la familia americana y dentro de la sociedad en general; exagerada libertad en la Prensa, en la educación, en el divorcio, en el ambiente. El resultado es esa creciente delincuencia juvenil, que día a día se refleja en los periódicos: un niño de 13 años asesina a una chica de 15 en una escuela de Brooklyn; una joven católica es aseninada por defender su pureza... Y así, todos los días.

Alberto GIBSON

El expresidente del Brasil, Pereira de Souza, falleció en San Pablo

San Pablo, 5. — El Dr. Wáshington Luis Pereira de Souza, expresidente del Brasil, falleció anoche a los 87 años de edad, a consecuencia de una pulmonía. Fué presidente desde 1926 a 1930, en la que fué destituído por una revolución encabezada por Getulio Vargas. Después de haber vivido en el exilio en París, Libia y Nueva York, regresó al Brasil en 1947, después de la destitución de Vargas.—Efe.

El barco, en un porvenir no lejano, será atómico

Si las cosas marchan bien, para la próxima primavera, estará hecha la quilla y antes de 1960, se lanzará a los mares la nueva embarcación

Wáshington. — (Crónica C. A. M., especial para nuestro periódico).

A la marina atómica, la tenían unos y otros olvidada. Y de repente se ha despertado un extraordinario interés por ella. Los ingleses han publicado un informe de las autoridades de la Energía Atómica, exponiendo las posibilidades de construir aparatos de propulsión nuclear, que pudieran ser empleados en lugar de los motores actuales y a su vez los americanos, con gran estrépito de propaganda, anuncian la posibilidad de que en los tres próximos años, boten los primeros barcos atómicos, que surjan los mares, sustituyendo a los prehistóricos navíos de vapor, sin humo y sin chimeneas.

Han pasado esos años de indecisión y lo que pudiera calificarse de sueño, se está plasmando en hondas realidades. Se le ve salir ya al barco del futuro: para 1960 a lo más lejos, de algún puerto de América saldrá deslizándose sobre la superficie de las aguas un barco flamante de líneas aereodinámicas, sin una mancha de humo ó de carbón. Su puente será parecido a la cabina de los aviones; su tripulación estará formada por los hombres de ciencia, que dedicaron su vida a los descubrimientos y utilización de la energía nuclear. Y Eisenhower, si Dios le conserva la vida para aquel tiempo, presentará el nuevo barco como el símbolo de la unión entre las naciones, a través del comercio y la comunicación entre los hombres.

PROYECTOS

Los americanos han dado a conocer los proyectos trazados sobre esta nueva modalidad de la marina. Y están suscitando enorme curiosidad entre los profesionales de la misma y de una forma singularísima entre las grandes compañías mundiales de navegación, que más interés pueden sentir por esta causa, que afecta a toda la humanidad.

Las dos grandes ventajas, que esa marina mercante atómica ofrece para el mundo de los negocios, son clarísimas. Primeramente, esos barcos pueden aún ser mayores. Y luego, sin necesidad de ese combustible del carbón o del petróleo, ahorrarán un espacio enorme para dedicarlo al cargamento.

Son varias las firmas, que se dedican a estos trabajos y de momento trabajan todas juntas y en equipo: la arquitectura del nuevo barco corre a cuenta de la austera firma George Sharp y Compañía, en Nueva York, que goza de gran prestigio en Norteamérica; el nuevo reactor, que será empleado en este barco corre a cargo de la Balcock & Wilcox Co., fabricantes de calderas de rango internacional, y con estos trabajan hasta media docena de organismos afectos a la Comisión de Energía Atómica y a la Administración Marítima, que quieren cooperar, como matronas de honor, en el nacimiento del primer barco atómico. Es una empresa, a la cual cooperarán muchos organismos.

DETALLES

Hay muchos detalles, que al realizar la construcción sufrirán grandes cambios, pero se pueden adelantar las características generales, que serán invariables.

El barco atómico será una combinación entre el buque de carga y el trasatlántico lujoso de pasajeros. Se calcula que tendrá unos 200 metros de largo y alcanzará una velocidad media de 21 nudos. Podrá llevar hasta 125 pasajeros, con una tripulación de 125, y sus seis bodegas contendrán hasta unas diez mil toneladas de carga seca, es decir, lo que pueden transportar los barcos, tipo Liberty.

Frente a la creencia popular de que ese barco podrá ser accionado con una cucharada de uranio y que con ella podría dar la vuelta al mundo, el barco atómico irá provisto de una considerable carga de combustible, la que puede caber en un cilindro de 1'80 a dos metros de capacidad. Con ese combustible podrá dar la vuelta unas diez veces al mundo en un período de año y medio o dos años.

REACTOR

El reactor será parecido al que utiliza el Nautilus, el submarino atómico, pero tendrá unas características bastante distintas del mismo. El nuevo reactor marcará un paso de avance muy notable sobre el anterior y se quiere que sea más barato—el Nautilus usa un uranio enriquecido en un 2'9 por ciento— y tanto o más seguro.

El agua recalentada por la fusión atómica es trasladada en forma circular de modo que pueda poner en marcha la embarcación; la complicación primera y principal proviene de separar el agua radioactiva de la que no lo esté.

A LA VISTA

La quilla del futuro barco será montada para la primavera próxima y a finales de 1959 o de 1960 será botada la embarcación atómica.

Todas las naciones están pendientes de este interesante ensayo.

U. DE LEON

Misa de Requiem en La Almudena por el alma de Castillo Armas

Madrid, 5.—En el templo parroquial de la Almudena se ha oficiado solemne misa de requiem por el alma de don Carlos Castillo Armas, que fué presidente de la República de Guatemala y que falleció en el desempeño de su cargo vilmente asesinado, organizada por el alcalde de Madrid. Ocuparon la presidencia el alcalde con el Ayuntamiento en pleno, bajo mazas y el embajador de Guatemala, don Humberto Vizcaíno. Asistieron diversas personalidades y representaciones diplomáticas de los países hispanoamericanos, así como de otras naciones.—Cifra.

A LA ESCUCHA DEL MUNDO

La bomba americana "El Topo" abre un cráter de 60 metros de profundidad y cuatrocientos cincuenta de diámetro

Wáshington.-(Crónica C. A. M., especial para nuestro periódico).

Los americanos acaban de publicar un "Manual de los peligros atómicos". En esta obra de más de quinientas páginas, se registran muchas experiencias ahora secretas, por ejemplo, la referente a la bomba americana "el topo". Se trata de un artefacto atómico, que al caer abre un cráter de 60 metros de profundidad y unos 450 metros de diámetro. Unos diez millones de tierra y piedras se elevan en una desconcertante columna de kilómetro y medio, que al caer, parece una terrible avalancha, que todo lo arrastra.

LOS JESUITAS EN CONGRESO

La Prensa de todos los países se refiere estos días a una inminente congregación de los Padres Jesuitas de todas las naciones; en ella, se verá la forma de adaptar la Compañía a las necesidades de los nuevos tiempos. Los americanos registran entre los asistentes al P. McCarthy, que procedente del Oriente Medio, explicará a los Padres la situación de la religión en aquellas regiones, tras haber pasado largos años en ellas.

ESCRITORES HUERFANOS

Los escritores rusos han perdido su mejor mecenas en estos tiempos; se trataba de Malenkov, que dispensaba general protección a los hombres de letras y en especial a los dramaturgos. La "Gaceta Literaria" de Moscú, avisa a los escritores de los lazos estrechos que existían entre los políticos "purgados" y los escritores de más renombre en la URSS.

No paran aquí las desgracias de Malenkov; se dice estos días que fracasó al quererse suicidar con veronal y que su mujer, Yelena, una de las estrellas del Teatro Bolchoi, pide el divorcio: ni la antigua actriz ni sus hijos, le han querido seguir a su central del Kazashinstán; la actriz sigue viviendo con su familia en el campo, en una dacha, en los alrededores de Moscú.

EL TRIO TITO-MAO-KRUTCHEV

Tito tiene proyectada una reunión excepcional en su retiro de Brioni: se da como un hecho la invitación, que ha dirigido al presidente chino, para reunirse con el secretario del partido comunista en su isla de Brioni. En ella, se estudiaría la delicada cuestión de las relaciones entre los países rojos y de los caminos, que llevan al socialismo integral.

Por otra parte, Krutchev, a propuesta de Zhukov, ha propuesto una amplia alianza militar a Tito, el cual vería su país mimado por los rusos, como hasta ahora lo estuviera por los americanos. Tito, sin embargo, se muestra remiso: si no tiene alianza plena en Occidente, menos la tiene aún en Oriente, desde donde se le hiciera la guerra más cruda.

MERCADO COMUN

Las naciones hispanoamericanas, para hacer competencia al Mercado Común Europeo y a la creciente invasión económica de América, tienen la idea de crear otro "mercado común", para las naciones de habla española. Está calcado sobre el tratado europeo y tiene las mismas aspiraciones: crear fuentes de riqueza en aquellos pueblos, para aumentar el nivel de vida de toda la nación.

Con este motivo, se anuncia una conferencia en La Paz, en Bolivia, a la que asistirán todas las naciones hispanoamericanas, para contrastar los efectos del mercado europeo, que se teme tenga allí una gran repercusión desfavorable.

PETROLEO ALEMAN

En el valle del Rhin, se espera descubrir una gran riqueza petrolífera; ya por de pronto sacan de allí hasta unas doce mil toneladas al año, algo menos del 0'50 por ciento, de toda la producción de petróleos alemanes.

Las primeras investigaciones han sido muy felices y se espera que prosperen en breve plazo.

UBALDO DE LEON

Guía MEDICA

ALFREDO PRIETO VIDAL
ENFERMEDADES NERVIOSAS Y MENTALES
Director del SANATORIO SAN LUIS
Ex Director del Instituto Psiquiátrico de San Boy (Barcelona)
CONSULTA DE 12 A 2 — D. SANCHO, N.º 17, 2.º

FELIPE MARTIN R. ESCOBAR
Médico Electro-Radiólogo
TOMOGRAFIAS. — Radiografías seriadas. — Aparato portátil
ULTRASONIDO. — Onda corta. — Corrientes eléctricas
Consulta de 11 a 2 y 4 a 6. Plaza de León, 2. Teléfono 1352

JULIO AGUADO MATORRAS
MEDICO EX-INTERNO DE LA STAEDTISCHE
Frauenklinik de Bremerhaven (Alemania)
ENFERMEDADES Y CIRUGIA DE LA MUJER. PARTOS
Consulta de once a una y de cuatro a seis. Mayor, 130, 2.º
Teléfonos: Consultorio: 29-34. Domicilio particular: 20-05

T. MIGUELEZ BUSTAMANTE
SUSPENDE SU CONSULTA
HASTA EL PRIMERO DE SEPTIEMBRE

Doctor CALLEJA
General Franco, 19-2.º
Consulta de 11 a 2
Médico ex-interno de la Casa de Salud VALDECILLA
Medicina y cirugía de la mujer. Partos

CESAR ROJO NOZAL
Médico Puericultor
ENFERMEDADES DE LOS NIÑOS
RAYOS X
Consulta, de 12 a 2. Mayor, 76
Jueves: En Cervera, de 12 a 2
" Alar, de 4 a 6.—Tel. 3288

ALBERTO CASAS
MEDICO - PUERICULTOR
Consulta de enfermedades de los niños
RAYOS X — LAMPARA CUARZO
Mayor Pral., 130. Telf., 1932

Dr. Joaquín D. Cascón
Ex profesor A. de la Especialidad de la Facultad de Medicina de Madrid.
RIÑON Y VIAS URINARIAS
República Argentina, 4. Telf. 2505
Consulta de 11 a 1

Carlos Illera Paisán
Pulmón y Corazón
Rayos X-Electrocardiógrafo
Valentín Calderón, 10. Telf., 2586

DR. BOZAL URZAY
Suspende su consulta desde el día 1.º de Agosto, al 1.º de Septiembre.

MANUEL MELENDRO
Suspende la consulta hasta nuevo aviso

Dr. J. Mateo Romero
Profesor A. de Clínica Médica de la Facultad de Medicina
Pulmón y Corazón — Rayos X
I. Martínez de Azcoitia, 3
Consulta de 12 a 2 y de 4 a 6

M.C.D.2022

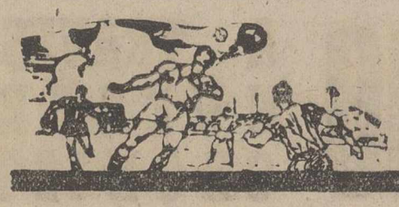

Deportes

LO QUE SE DICE POR AHI

Sobre fichajes y otras zarandajas del fútbol

A hora en que ya nos era muy difícil darlas a la publicidad, recibimos el lunes dos interesantísimas cartas del «Club ATLETICO PALENCIA», relacionadas con nuestra campaña pro-unificación de los dos Clubs de la capital.

Pudimos, no obstante, «retirar» de esta sección diaria, unos comentarios que haciamos sobre tan palpitante tema. Y lo hicimos con vistas a facilitar esta unificación por la que batallamos. Desearíamos que no tuviéramos que reproducir lo que habiamos escrito y que, repetimos, en amor de la buena armonía, pudimos retirar a tiempo.

Hemos de agradecer al señor presidente y Directiva del «Atlético Palencia», el que hayan seguido nuestro consejo. Es naturalmente lo más lógico cuando se labora por el fútbol PALENTINO. Agradecimiento que queremos corroborar al reconocer explícita y llanamente que nuestra campaña no ha tenido otro móvil que la prosperidad y auge del deporte de nuestra querida Palencia.

Esto nos hace insistir en este mismo punto de vista: El cronista gusta muchísimo más de elogiar que de censurar. Pero, lo que no está dispuesto a seguir es en este estado de cosas que tanto perturba a la buena marcha del deporte en Palencia. Estábamos por asegurar que si la temporada anterior sólo hubiera existido un Club, la suma de esfuerzos hubiera tenido como consecuencia el ascenso de nuestro club representativo.

Así, de nuevo insistimos, que nosotros no abogamos por uno o por otro Club. Por la sencillísima razón de que SOLO QUEREMOS QUE HAYA UNO.

Aplaudimos y apoyamos la propuesta del ATLETICO PALENCIA que tiende a esto. Siguiendo el acuerdo de su junta general hacen la propuesta de unificación. Y de que PALENCIA resuene en el ámbito nacional.

Confiamos en que el Castilla —su directiva— acepte de plano esta sensata propuesta del Atlético. Es la única manera de llegar a lo que tanto ha preocupado a los aficionados de nuestra capital.

Así, que, ¡manos a la obra! O dicho de otra forma: Esperamos la decisión de la Directiva de la «Sociedad Deportiva Unión Castilla».

Parece que fué ayer... Este ayer, es, ni más ni menos, la temporada última. Es decir, que la Tercera División se forma esta temporada exactamente igual que la pasada. O, sea, que habrá la misma lucha «terrible» para poder intentar el ascenso. Y los que no quieran descender, tendrán igualmente que batallar para no caer en el abismo.

Aquello de la reducción de Clubs en los diferentes grupos, para revalorizarlos, ha quedado en agua de borrajas...

Lo sentimos...

Collar, que ha estado estos días en Zamora, de cuyo club era el arlete, ha firmado por el Plasencia.

Otro que se le ha ido al Zamora: Se trata del buen delantero Moreno. Este se ha ido para disfrutar en la temporada próxima los aires del Cacereño.

Muñoz ha sido requerido por el Atlético Zamora para que les entrene. Pero, según dicen de aquella tierra, ha pedido demasiados «duros»...

Muñoz ha hablado de duros, y no de pesetas. Son otros tiempos...

Sardi, definitivamente, se ha ido a la Deportiva Ponferradina Después de firmar, se enteró de que el «Salamanca» también le quería. Eso al menos ha dicho él

Un tanto extraño, puesto que el Salamanca ya tiene tres porteros. Que no son mancos, por cierto...

Tres, eran tres... Y no en verdad, «las hijas de Elena»... Estos son futbolistas.

Cambian de aires. De Ponferrada a Burgos ¿Quiénes son?

¡Ah! No se citan nombres. Pero pronto hemos de saberlo.

El «SESA», burgalés, que ascendió a Tercera División, como recordarán nuestros lectores, ha renunciado a la mano de doña Leonor

En consecuencia, se dice, que como en el Grupo décimocuarto sólo entrará el «Burgos», y acaso, el San Pedro, de Ponferrada, todo o casi todo, va a segir igual que hace un par de temporadas.

Como se ve, quien diga que el tiempo «pasa» se mueve dentro de un espejismo.

Porque si al cabo de dos años, vemos a los mismos clubs... Habrá que decir, lo que antes escribimos: Todo sigue igual, parece que fué ayer.

Perico D. PORTES

PORTES Y REPORTES **PAJARES** CARGAS EN GENERAL

Tlf. 3013

Moderna Organización Portes, pequeño y gran tonelaje por toda la Península. RAPIDEZ. SERIEDAD. CONSULTENOS

La Vuelta Ciclista a Portugal

El español Gabriel Mas quedó ayer el primero en la general

Santiago de Cacem (Portugal), 5.—La clasificación oficial de la etapa de hoy, de la Vuelta Ciclista a Portugal, es la siguiente:

1 **Gabriel Más (España), 5-20-04, (Correcto).**
2 Sousa Santos (Oporto), íd.
3 Agostino Ferreira (Académica), íd.
4 Américo Raposo (Sporting), 5-27-02.
5 Pedro Polainas (Sporting), íd
6 Fernando Maltes (Benfica), íd.
7 **Emilio Hernán (España), íd.**
8 Ribeiro da Silva (Académica) íd.
9 Moreira da Sa (Oporto); íd.
10 Alves Barbosa (Sangalhos), id.
11 **José Las Heras (España), íd.**

Con el mismo tiempo se clasificaron los españoles **Raúl Motos, Manzaneque, Pedro Guzmán y Guardiola.**

Después de esta etapa, la clasificación general queda establecida en la forma siguiente:

1 **Gabriel Más (España), 16-54-13.**
2 Sousa Santos (Oporto), 16-54-17.
3 Agostino Ferreira (Académica), 16-55-11.
4 Marcelino Guedes (Salgueiros), 16-56-26.
5 Sousa Cardoso (Oporto), 16-57-29.
6 **Manzaneque (España), 17-01-08.**
7 **Emilio Hernán (España) 17-01-14.**
8 **Guardiola (España), íd.**
9 J. Carvalho (Oporto), 17-01-18.

10 Luciano Sa (Oporto), 17-01-22.
19 **Raul Motos (España), 17-02-02.**
42 **José Las Heras (España), 17-17-13.**
48 **Pedro Guzmán (España), 17-28-50.**

La clasificación por equipos es:

1 Oporto, 50-53-55.
2 **Guardia de Franco, 50-56-35.**
3 Académico, 50-58-46.

Poco después de Setubal, a la mitad de la etapa, Sousa Santos dió un gran tirón, al que respondieron Gabriel Más y Agostino Ferreira y Sousa Santos.

Los tres escapados fueron aumentando gradualmente su delantera y al cabo de una hora, su ventaja era de seis minutos.

A 20 kilómetros de la meta, el calor aumentó en gran manera, pero los tres fugados, sin desanimarse, mantuvieron la ventaja y llegaron con siete minutos de ventaja sobre el pelotón.

En la meta venció el español Más al sprint, no sin que los portugueses le opusieran gran resistencia.

La velocidad media del ganador fué de 35'9 kilómetros por hora. Llegaron a la meta con 16 minutos de adelanto sobre el horario previsto.—Alfil.

CASA DE SOCORRO

LESIONADOS. — El personal de servicio en la Casa de Socorro, ha prestado asistencia médica a los siguientes:

María Plaza, de 56 años, que sufría erosión frontal y fractura del colles del brazo derecho.

Demetrio Ochoizola, de 10 años, herida por mordedura de perro en la cara anterior del antebrazo derecho.

María Vián, de 9 años, herida contusa cortante en la región rotuliana de la pierna izquierda.

Plácido Faustino, de 39 años, forúnculo en el cuello.

María Miguel, de 35 años, heridas cortantes en el dedo medio e índice de la mano derecha.

Cayetano Pelegrín, de 54 años, herida contusa de 8 centímetros en el tercio medio de la cara externa de la pierna derecha y otras varias en la frente y antebrazo izquierdo, por atropello.

Jesús Fernández, de 44 años, erosiones en la región malar izquierda y en el antebrazo izquierdo, por agresión.

Antonio Casares, de 31 años, herida en el dedo medio de la mano derecha, por accidente.

Consuelo Santos, de 45 años, herida punzante en el tercio superior de la pierna derecha, por mordedura de perro.

El "Atlético de Palencia" está conforme con la unificación de los dos clubs de la capital

Carta que dirigen a la "S. D. Unión Castilla" para este fin

Recibimos las siguientes cartas que relacionadas con la campaña de nuestro crítico deportivo en pro de la unificación de los dos clubs palentinos en uno solo han llegado a nuestro poder, y que con sumo gusto reproducimos.

Dicen así:

5 de Agosto de 1957
Señor Director de DIARIO-DIA. (Ciudad)

Muy señor nuestro:

No podemos ocultarle nuestra satisfacción, al leer en las columnas de su periódico, que tan magníficamente dirige, el mejor deseo por Palencia en todos los órdenes, así como en el deportivo, alentando, guiando y orientando a todos y cada uno de los palentinos, tanto socios, amigos y directivos, para conseguir la unificación de los dos Clubs de fútbol locales, que tanto necesita Palencia, para ver de conseguir, todos a una, el ascenso al puesto superior en que hoy nos encontramos.

Alentados, repetimos, por esas columnas y, guiada esta Directiva del mejor deseo de unificación desde antes de comenzar la temporada pasada 1956-57, como ya hemos expuesto en otras ocasiones, hoy hemos remitido una carta el señor Presidente de S. U. Castilla de esta capital, cuya copia tenemos mucho gusto el adjuntarle, por la que solicitamos la unificación de ambas sociedades, bajo unas condiciones de principio, siendo la más importante, la que señalamos respecto del futuro nombre que habría de llevar el nuevo Club, que sería PALENCIA CLUB DE FUTBOL.

Esperamos nuestro querido Director, que en evitación de falsas interpretaciones, por parte de algunos, o de equívocos subterfugios, le rogamos la publicación de la carta que, como hemos dicho anteriormente, enviamos hoy a nuestro colega "S. U. Castilla".

Agradecémosle la sinceridad que hacia este Club le caracteriza y, como siempre, le saludamos con la consideración más distinguida.

CLUB ATLETICO PALENCIA
Firmado: *M. CARRIEDO.* (Presidente).

5 de Agosto de 1957
Señor Presidente de la S. U. Castilla. (Ciudad)

Muy señor nuestro:

En virtud de las atribuciones conferidas a la Directiva de este Club Atlético Palencia, en Junta General de socios, celebrada en el mes de Mayo pasado, la Junta de Gobierno de este Atlético, propone a ese Club Unión Castilla, la fusión de ambas sociedades deportivas, bajo las condiciones siguientes:

1.ª El Club resultante como consecuencia de la fusión, se denominará "PALENCIA CLUB DE FUTBOL".

2.ª El Presidente se obtendrá mediante mayoría de votos en virtud de Asamblea General de los socios de ambos clubs, así como de todo aficionado palentino.

3.ª El nuevo presidente electo, nombrará a su vez la Directiva que regirá los destinos del nuevo Club.

4.ª Entenderá este Club Atlético, la renuncia por parte del Castilla, si antes del día 11 del actual, fecha de la Asamblea de la Federación Regional Oeste, con sede en Valladolid, no se ha recibido contestación.

Al propio tiempo hemos de significar a esa Presidencia del S. U. Castilla, que nuestro deseo de Unificación se debe exclusivamente, al beneficio que deportivamente se merece nuestra capital.

También deseamos manifestarles, que en el orden económico, contamos con superávit.

Deseosos de haber dejado patente en el presente escrito, el mejor deseo de nuestra afición Atlética, así como la de esta Directiva, aprovechamos esta oportunidad para saludarles muy atentamente.

CLUB ATLETICO PALENCIA
Firmado: *M. CARRIEDO.* (Presidente).

Campeonato de fútbol de la Zona Norte

Superioridad absoluta del Velilla sobre el Guardo, al que vence merecidamente por dos tantos a uno

La delantera local pudo hacer mayor tanteo

Un partido más de la serie Velilla-Guardo. Serie que forma capítulo aparte en el Campeonato de la Zona Norte. Si el interés con que se siguen todos los partidos es grande, cuando se enfrentan estos dos pueblos de rancio abolengo en materia balompédica, se ve elevado al grado sumo. Aunque sea la primera de sus aspiraciones encaramarse hasta la cabeza de la clasificación, para caminar sobre el caballito blanco; aquí parece existir otra tabla en la que se cuenta el balance de estos partidos. Bien sabemos todos que Velilla se encuentra en una inmejorable condición de llevarse este año por segunda vez consecutiva el título de campeón; supuesto lo cual, y a la vista de las posiciones de ambos equipos, se deduce también que Guardo está muy alejado de los primeros puestos, siendo ya demasiada la diferencia de puntos que le sacan para poder atraparles. Así es que todo hace presumir (y al menos así lo creemos nosotros) que Guardo fuése un esforzado luchador, pensando únicamente en esa otra tabla a la que anteriormente hemos hecho alusión.

Vayamos a lo sucedido en el campo de La Serna en esta tarde agosteña. Llevamos unos días de intensísimo calor, habiendo sido éste uno de tantos, a pesar de vernos favorecidos con un suave y agradable viento sur y lo avanzado de la tarde por la hora que se empezó a jugar. El campo, ni que decir tiene, estaba lleno hasta la bandera. A las 6'15 de la tarde se empieza a jugar, después de haber sido testigos, durante media hora del peloteo preliminar de ambos onces, al tardar en hacer su aparición en escena el árbitro de turno.

El Velilla sale con mucha moral sobre sus hombres, debido a los triunfos que últimamente va consiguiendo; piensa que la mejor forma de ganar el partido es salir a jugar desde el primer momento con rapidez y ese estilo siempre eficaz, siendo de la mejor escuela que de día en día va aumentando, al salir de sus botas.

Así lo hizo en la tarde de hoy, dando el resultado que le dió en otras y que es el único que puede darse, cuando así se juega. Durante todo el primer período el juego se desarrolla con matiz velillense, sin atravesar fases de modalidad distinta, Guardo que, pese a sus precauciones defensivas, no descuidaba el ataque, fueron en sus evoluciones demasiado parcos, no llegando a inquietar, salvo en contadas ocasiones, la puerta defendida por Mundo. Mientras tanto la delantera local, magníficamente secundada por el empuje de sus medios y la espléndida actuación de De la Hera, junto a la regularidad de García II, surcaron continuamente y rompieron las líneas defensivas del Guardo. Con mucho mordiente y penetración llevaron las jugadas hasta los terrenos del máximo peligro para Moli.

A los cinco minutos, el interior Ruiz inaugura el marcador para el Velilla. Gol que aunque muchos pudieran pensar fué culpa de Moli, sin darse cuenta de la dificultad que encierran balones, como éste que botan poco lealmente antes de llegar a él, fué totalmente ajeno a la jugada que la delantera del Velilla había llevado muy bien, poniéndola a feliz término Ruiz, tras un perfecto dribling a dos defensores de Guardo.

Se continúa con el mismo ritmo, practicando el Velilla un juego horizontal y bien ligado, que se ve maravillosamente apoyado en su realización por las personalísimas intervenciones de Ruiz. Este chaval, jugando nuevamente de interior, su verdadero e indiscutible puesto, ha causado un derroche de admiración y entusiasmo en el público, al verle apoderarse del balón en el centro geométrico del campo y llegar hasta la zona de tiro, después de haberse burlado de cuantos le salían al paso. Una de estas jugadas fué la que valió al Velilla su segundo gol a los 40 minutos de juego, gol logrado por Ruiz, como un verdadero maestro, siendo uno de esos de antología.

De haber tenido más suerte en sus remates y de no haber sido por las buenas intervenciones de Moli, hubieran conseguido más goles que en este tiempo se les merecieron.

Un dos-cero suponía una gran ventaja para los restantes 45 minutos, que prometían ser de claro color velillense, color que tomó y continuó durante el primer cuarto de hora, durante el cual parecía inminente la llegada de más goles A partir de este tiempo, el equipo de Guardo fué evolucionando paulatinamente, hasta llegar en sus incursiones a hacer peligrar seriamente la puerta que Mundo «esforzado de la cancha» defendió con el acierto y espectacularidad que es habitual en él.

Las causas de este cambio, pues Velilla tal como estaba jugando, forma que nunca debió abandonar, siendo muy superior al contrario, están bastantes claras. Digamos a título de curiosidad que un equipo por muy bien que desarrolle su juego, siendo superior a sus rivales, nunca juega los 90 minutos de este modo. El exceso de confianza unas veces, los últimos impulsos de sus contrarios en esos postreros alientos para defender su honor en otras, hacen peligrar a veces un resultado que debió ser más amplio.

Nada más y nada menos fué ésto lo que sucedió; y Guardo siempre al acecho de una buena oportunidad, ahora se le presentó propicia. Faltando cinco minutos para finalizar el partido, hay una mano, dentro del área, de Chuchi, que el árbitro sanciona con el máximo castigo; ejecutado éste por Alejandro, llega hasta el fondo de la red, salvando así el honor de su equipo.

Esto es todo lo que dió de sí la jornada futbolística de hoy que fué una de las apoteósicas, resultando muy agradable tanto por el buen juego realizado como por la colección de los 22 jugadores, que, no complicando en nada las cosas, permitieron al señor Agüera hacer un excelente arbitraje.

En el capítulo de destacados merecen encontrarse por Guardo, el Moli, que detuvo algunos balones con sello de gol y Alejandro, el que más se movió, siendo muy peligrosos sus disparos. Por parte del Velilla, Mundo estuvo, como de costumbre, excelente; seguro y espléndido, De la Hera; magnífico el Carri, un gran creador de juego; y junto a él el fino Ruiz. El extremo Alonso que reapareció una vez cumplidos los servicios para con la Patria, demostró ser el jugador fino, elegante y rápido, conocido por todos. Vaya desde aquí nuestra bienvenida.

Alineaciones. — Velilla: Mundo; Chuchi, De la Hera, García II; Luisín, García I; Amado, Angel, Carri, Ruiz y Alonso.

Guardo: Moli; Goyo, Pani, Cordero; Alejandro, Sardina; Angelín, Rebollo, Cuqui, Otero y Manín.

CANCHOPE

HERRERA, 5; BARRUELO, 0

Con una gran expectación da comienzo el encuentro a las seis en punto de la tarde. De salida ataca Herrera que busca afanosamente los goles, que gracias a la suerte, que esta vez estuvo de parte de Revilla, tardan en llegar, a pesar de que en el primer cuarto de hora, el equipo de Herrera juega el mejor fútbol que se ha hecho en el campo de «El Parque». La línea delantera, apoyada firmemente en el juego sin floriturás, pero eficacísimo de los volantes, Mata y Emilín, acosa sin descanso la meta forastera, llegándose a tirar hasta siete córners casi seguidos, en el último de la serie, Enrique, de cabeza consigue inaugurar el marcador.

A los 18 minutos, presenciamos la jugada más bonita de la tarde a cargo de Titos y Angelito, que en medio de contrarios, pues todo el equipo de Barruelo está metido en unos metros, consiguen a base de rápidas combinaciones el segundo gol, siendo el autor material del mismo, Angelito. El público puesto en pie aplaude largamente al equipo que hoy está mostrando muchas ganas de agradar, jugando maravillosamente.

Enrique y Serafín, que tan bien se compenetran, después de desbordar limpiamente a los defensas, ponen el balón a los pies de Titos que tras un solo regate con el cuerpo marca el tercer gol.

No se aumenta el tanteo a pesar de las continuas ocasiones de gol—abrumadoras casi siempre—, por el exceso de jugadores dentro del área, lo que hace que el balón salga rebotado en todos los tiros, sucediéndose los saques de esquina sin interrupción.

En el segundo tiempo, el equipo de Herrera, con el partido ganado, se dedica a mantener prudentemente el resultado pues le esperan aun encuentros de compromiso; el domingo próximo contra el Deportivo Aguilar, partido que aunque se juegue en «casa» no deja de ser difícil, pues este equipo está fuertemente reforzado con elementos del Castilla y el día 18 de agosto, en Velilla, encuentro clave de esta temporada del que se puede decir que sin ninguna duda saldrá el campeón de la Zona Norte 1957.

A pesar de jugar a medio gas, aun se aumenta el resultado con otros dos goles, el primero de Flórez, que culmina con este gol otra buenísima actuación, y el otro, que es el quinto de la tarde, conseguido por Angelito, de penalty, a los 18 minutos.

En los minutos finales, los de Barruelo se deciden a atacar, obligando a la defensa de Herrera que hoy ha tenido poco trabajo a ceder varios saques de esquina sin otra consecuencia.

Los de Barruelo, que alinearon un conjunto de jóvenes promesas, causaron buena impresión a pesar de la goleada, que no fué debida, desde luego, a una deficiente actuación, ya que como hemos dicho tuvieron que enfrentarse a el conjunto que mejor fútbol ha hecho en Herrera últimamente. Destacaron en sus filas, Revilla I, portero, que a pesar de los goles, tuvo una buena tarde, y Revilla II, que inició casi todos los contraataques de su equipo.

Los de casa, muy bien, todos demostraron que son acreedores a la confianza que tiene depositada en ellos la afición este año.

D. Herrera: Salinas; Alcalde, Cabeza, Barrio; Mata, Emilín; Enrique, Serafín, Angelito, Flórez y Titos.

D. Minas de Barruelo: Revilla I; Jeromín, Salus, Monge; Labrador, Román; Darío, Jaime, Mediavilla, Revilla II y Agustín.

Herrera-Barruelo	5-0
Velilla Guardo	2-1
Vallejo-Aguilar	0-1

CLASIFICACION

	J.	G.	E.	P.	F.	C.	P.
Herrera	8	5	3	0	25	7	13+5
Velilla	8	6	1	1	20	10	13+5
Aguilar	8	4	2	2	15	11	10+2
Guardo	8	3	1	4	15	16	7—1
Barruelo	8	1	3	4	11	21	5—3
Vallejo	8	0	0	8	6	26	0—8

MICHEL

BOLSA Y FINANZAS

Cotizaciones de los mercados de valores e impresiones de la jornada facilitadas por el BANCO DE BILBAO y la AGENCIA CIFRA correspondiente al día 6 de Agosto de 1957

BOLSA DE MADRID

BANCOS: España, 798.—Crédito Industrial, 237.—Exterior, 470.—Central, 751.—Banesto, 946. — Hispano, 735.—Rural, 380.—Popular, 570.

ELECTRICAS: H. Española, 334.—H. Cantábrico, 248.—Nansa, 185.—Sil, 275.—Sevillana, 190,5. — Madrileña, 239.—FECSA, 270. — Fenosa, 250. — Leonesas, 239.—Chorro, 168.

SIDEROMETALURGICAS: Auxiliar FF. CC., 592.—Material y Construcciones, 250.—Manufacturas Metálicas M., 217.—Seat, 275.—Fasa, 420.

MINERAS: Duro-Felguera, 413. — Rif, 796.—Guindos, 286.—Ponferrada, 892.

QUIMICAS: Explosivos, 413.—Petróleos, 820.—Hidro-Nitro, 228.

CONSTRUCCIONES E INMOBILIARIAS: Dragados y Construcciones, 250.—Portland del Ebro, 173.—Inmobiliaria Metropolitana, 213.—Alcázar, 134.—Urbis, 273. — Cantabria, 148.

ALIMENTACION: Ebro, 490. — Aguila, 667.—G. Azucarera, 207.

TEXTILES: Fefasa, 298.—Sniace, 434.

VARIAS: Campsa, 225.—Construcción Naval, preferentes, 223.—Tabacalera, 192.—Telefónicas, 348.—Transmediterránea, 226. — Metro Madrid, 186.—Unión-Fénix, 4.015.—Hidroeléctrica, 150.

Madrid, 6.—La Bolsa comienza la semana con una sesión de negocios escasos y sin consistencia definida. En las oscilaciones destacan algo más las de retroceso, especialmente en los valores industriales. Bajó cinco enteros Banco Ibérico y Naval, preferentes; 6 Explosivos; 9 Minas del Rif y 11 Ponferrada. Subieron 5 enteros Portland Valderrivas y Unión Fénix y 6 Santa Bárbara y Telefónica.—Cifra.

BOLSA DE BILBAO

Bilbao, 6.—El mercado de títulos ha presentado en esta semana, en la sesión de apertura, una contratación bastante más activa que las anteriores, aunque sin sobrepasar los límites moderados. Se efectuaron operaciones a las suaves alternativas que sin embargo, en su movimiento parecían consolidarse aún más en su consistencia, dejando entrever mejores perspectivas. Entre las mejoras han destacado Ponferrada, que ha subido 39 enteros; Siga 20; Babcock y Papelera 5; y las Eléctricas han mejorado todas ellas, aunque sin superar los cuatro enteros. Por el contrario han retrocedido 5 Hispano, Ebro y Explosivos. La jornada ha producido una excelente impresión, que corrobora aún más el cierre, bien orientado.—Cifra.

BOLSA DE BARCELONA

Petróleos, 822.—Explosivos, 415. — Aguas de Barcelona, 329. — Asland, 800. — Motor Ibérica, 2.485. — Cros, 907.—Tabacos Filipinas, 780. — Sansón. 580.—La Maquinista, 193.

Barcelona, 6.—Ha comenzado la semana con un ambiente de inestabilidad en los cambios, flojedad en las operaciones y desanimación en el público. Las operaciones realizadas fueron con pequeñas diferencias, a excepción del corro de arbitrajes, en que Minas del Rif perdieron 10 puntos, y los Petróleos 8; perdieron 29 puntos Tabacos de Filipinas; Carros 13; Maquinista 6; por el contrario, Motor Ibérica ganaba 35 puntos.—Cifra.

BANCO DE BILBAO
Banca — Operaciones de Bolsa — Pago de negociables de trigo
Mayor Pral., 113. — PALENCIA

BANCO DE SANTANDER
Fundado en 1857
Banca-Cambio-Bolsa
Caja de Ahorros
Mayor Pral., 70. PALENCIA

Un abogado y un técnico acola a su servicio, suscribiéndose a MIES, Revista mensual. Suscripción: 36 pesetas al año Apartado, 15. Palencia.

ESCENARIOS Y PANTALLAS

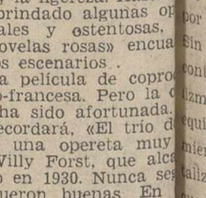

Reaparición de la Compañía de revistas de Mary Begoña y Antonio Garisa, en el Teatro Principal

El lunes reapareció, por un solo día de actuación en el escenario del Principal, la Compañía de Revistas de Mary Begoña y Antonio Garisa.

Se repuso «Las 7 mujeres de Adán», obra que ya fué enjuiciada por nosotros recientemente, con ocasión de su estreno en Palencia.

Este «alto en el camino» de la simpática formación revisteril, ha servido para rubricar el éxito popular que ya alcanzaron en su anterior actuación. Ya dijimos que en este conjunto abundan las caras bonitas y cuerpos esculturales y como Mary Begoña —una de las «vedettes» completas que tenemos— y Antonio Garisa, son dos nombres rutilantes en el género, no es extraño que el éxito les acompañe en sus actuaciones y que sean repetidas.—V. B.

Estrenos cinematográficos

PRINCIPAL

«EL ESCLAVO». — Nacionalidad: Franco-Italiana. — Director: Ives Ciampini. — Protagonistas: Daniel Gelin, Eleonora Rossi Drago y Bárbara Laage. — Fecha estreno: 4 de agosto de 1957.

Expone esta coproducción franco-italiana la historia de un morfinómano. Ciertos vicios sociales, especialmente los que tienen el alcohol y la morfina por agentes productores, han merecido la atención de los directores cinematográficos y servido de interesantes temas para algunas producciones «ad hoc», que, presentando crudamente el asunto, lo han tratado con gran fidelidad y sentido, sirviendo adecuadamente el fin expositional y moralizador perseguido. A nuestra memoria viene aquel magnífico film que se titulaba «Días sin huella», en torno al tema de un alcohólico, y ahora, con «El esclavo», se presenta otra grave vertiente del vicio humano en torno al morfinómano.

Este asunto, ha sido expuesto en la película que nos ocupa, con expresivas y veraces secuencias, presentándonos al hombre intoxicado por el abuso de este alcalóide, y a la mujer que, fiel a su deber y cariño de esposa, lucha por apartarle del vicio en el que aquél se sume y se aniquila lentamente.

Se nos ofrecen algunos aspectos de los barrios bajos de la gran ciudad, particularmente los que se relacionan con el mercado de esta droga, las víctimas que acarrea y las condiciones casi infrahumanas en las que se desenvuelven los seres víctimas de ella, como el personaje central que da motivo a la película, a quienes se presentan como sumisos esclavos de este espantoso vicio, verdadera lacra social en algunas metrópolis del mundo, y también la tenaz lucha que policías y médicos mantienen, cada uno en su esfera, por perseguir y evitar la difusión del mal.

El artista francés Daniel Gelín, en el papel del morfinómano, logra un éxito rotundo, ya que su expresividad para mostrarnos los diferentes estados de ánimo del enfermo, abrumado o artificialmente animado por los efectos de la droga, alcanza sobresalientes aspectos en algunos culminantes planos. Su «partenaire», la bellísima estrella italiana Eleonora Rossi-Drago, se muestra también acertada en su papel. Y los demás intérpretes, a tono con los personajes encarnados.

La dirección se ha mostrado experta, y son dignos de destacar ciertas secuencias —las del ensueño del protagonista, a raíz del accidente sufrido, y la de las aguas del mar borrando el pantagrama musical grabado en la arena de la playa—, de gran plasticidad y notable enfoque, que velan la habilidad y el sentido eminentemente cinematográfico de Ciampini, director que ha logrado hacer una película interesante, importante en algunos momentos, y, siempre, aleccionadora.—F. Buisán.

ORTEGA

«EL TRIO DE LA BENCINA. — Nacionalidad: germano-francesa. — Director: Harald Wolff y Villy Forst. — Protagonistas: George Guetary, Jacques Furet, Christian Carère. — Fecha de estreno en Palencia: 4-8-57.

El cine alemán de la postguerra parece orientarse con preferencia hacia la frivolidad y la ligereza. Hasta ahora nos han brindado algunas películas superficiales y ostentosas, que son como «novelas rosas» encuadradas en lujosos escenarios.

Esta es una película de coproducción germano-francesa. Pero la combinación no ha sido afortunada.

Como se recordará, «El trio de la bencina» fué una opereta muy celebrada de Willy Forst, que alcanzó un gran éxito en 1930. Nunca se nueva versión predomina el carácter alemán y apenas se adivina el «spirit» francés que tan bien le va a este género frívolo. En lo único que se ha superado la primitiva versión de Forst es en el colorido de la fotografía —esa sí, perfecta— y en algunos números coreográficos.

La interpretación es muy deficiente. Ninguno de los componentes del «trio» tiene verdadera gracia. Son actuaciones en los que se advierte el esfuerzo de acomodación que realizan para vencer su idiosincrasia típicamente germana. La película carece de interés, pues la trama es harto pobre. Tres chicos que quieren hacerse simpáticos, y que montan una estación de servicio, y una muchacha, hija de un magnate de la industria, que no sabe por quién decidirse amorosamente, pues los dos son sus pretendientes.

Como se ve, ni «vaudevil», ni opereta. Por añadidura, se ha tenido el desacierto de «doblar» las canciones en español, con lo que resultan mucho peor.—V. B.

"EL DIARIO PALENTINO EL DIA DE PALENCIA

Se vende en Madrid, en el mismo día de su publicación, a partir de las DOCE de la mañana, en

Kiosko frente a
PASAPOGA
Avenida José Antonio, 39

M.C.D.2022

El Rally "Eurovespa"

ha sido la manifestación motorista deportiva más grandiosa de las celebradas en el mundo

Las "Vespas" rodaron 4.200.000 km., confirmándose como vehículo

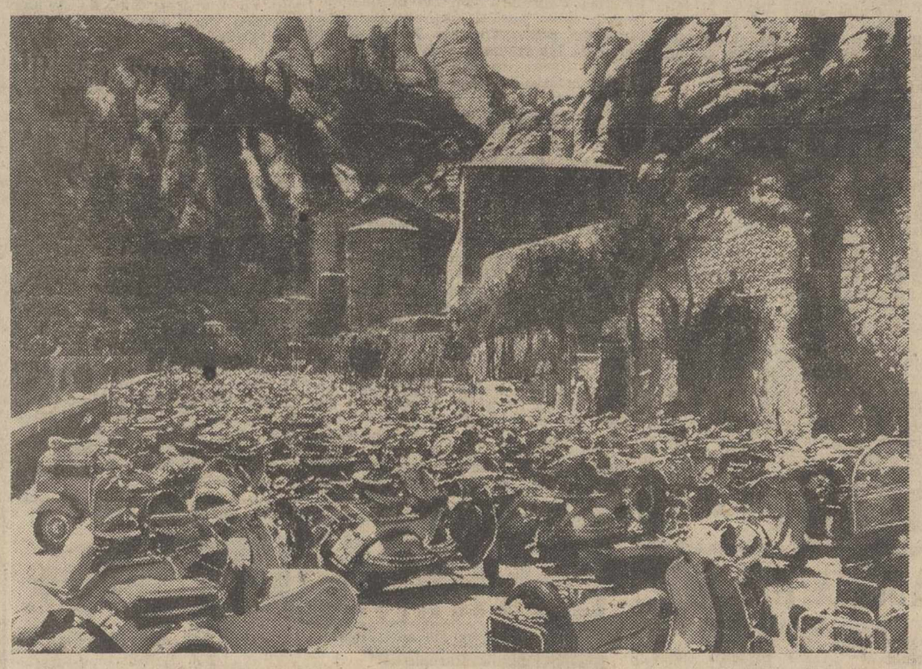

El maravilloso santuario de Montserrat recibió a los 2.500 vespistas para visitar a la Santísima Virgen

Sentimos todavía emoción al recordar el pasado Rally «Eurovespa» de Barcelona, celebrado los pasados días 19, 20 y 21 de julio. Se había trabajado desde hacía casi un año en preparar algo digno. El amor propio español aguijoneaba a los organizadores. Se tenía que superar lo hecho en las naciones que anteriormente habían celebrado el Rally anual del Vespa-Club de Europa.

Como españoles y vespistas, nuestro gozo y satisfacción han sido inmensos. «El pabellón nacional, representado esta vez por el Vespa-Club de España, ha quedado a una altura que será difícil alcanzar por nadie». Son palabras del presidente del Vespa Club de Europa, don Renato Tasinari.

El ambiente de los días anteriores al 19, era de gran acontecimiento. Numerosas personalidades del deporte internacional habían anunciado su llegada. El excelentísimo señor don Luis de Acedo, gobernador civil de Barcelona, había aceptado la presidencia de honor. La Prensa, radio, cine y TV, de muchos países europeos y de España, sensibles al acontecimiento, enviaron sus informadores especiales. Barcelona estaba cuajada de carteles del Rally «Eurovespa» y se notaba gran expectación en sus habitantes.

El Rally, que comenzó en los puntos más lejanos de Europa, tenía que llegar el día 19, a la ciudad condal, y así lo hizo triunfalmente.

Es verdaderamente asombrosa la confianza que despierta la Vespa en sus usuarios. Con su pequeño motor se enfrenta con miles y miles de kilómetros sin el menor temor. El total de kilómetros hechos por los participantes, ha sido de 4.200.000, cifra que expresa por sí sola el esfuerzo hecho por los vespistas y por sus scooters. Sin embargo, todos los que fueron controlados en su salida llegaron felizmente a la capital catalana. El equipo sueco, compuesto de catorce miembros, era el más lejano, y totalizaba en sus ruedas nada menos que 90.000 kilómetros, aproximadamente.

El control, situado en Pedralbes, presentaba un aspecto de gran acontecimiento. Un arco triunfal adornado por miles de globos de colores, daba la bienvenida a los participantes. Cientos de banderas de todos los países ondeaban en los mástiles. Once «box» esperaban controlar cada participante y los altavoces radiaban música de marcha y transmitían indicaciones en todos los idiomas europeos.

A las cinco de la tarde fueron controlados los vespistas italianos; después llegaron los participantes de Austria, Córdoba, Sevilla, El Sarre, Suecia... Hasta las 8'30 de la tarde, en que lo hizo el último grupo, compuesto de ingleses y franceses. La presencia de los distintos grupos era acogida con salvas de aplausos por los miles de personas congregadas en Pedralbes.

Al día siguiente, la caravana se puso en marcha hacia el Santuario de Monserrat. Las rocosas montañas del Bruch retumbaban con el ruido de los motores. Las proporciones del Rally se ponían en evidencia. Mientras los italianos, que iban en primer lugar, estaban casi llegando, la «cola» arrancaba de Barcelona. Casi cesenta kilómetros de vespistas.

Los pueblecitos catalanes del recorrido quedaron atónitos ante este desfile de hora y media de duración. Después de comer, pasar una tarde de esparcimiento campero y subir en el funicular hasta la ermita de San Jerónimo, se regresó a la capital.

La jornada del 21 fué de las más interesantes del Rally. Por la mañana, en la entrada de la Exposición de Montjuich, los vespistas oyeron la misa de campaña, celebrada especialmente para ellos. Terminada la misma, el excelentísimo Ayuntamiento de Barcelona, ofreció una copa de vino español como bienvenida oficial de la ciudad a los participantes. Seguidamente se inició el desfile.

Este espectáculo será recordado por los millares de personas que jalonaron el recorrido. Casi un centenar de fotógrafos y cameramans recogieron el acontecimiento.

El presidente del Vespa-Club de Europa, don Renato Tassinari, marchaba al frente del desfile, con su Vespa. Detrás, el director del Rally y los presidentes de los catorce Vespa-Clubs nacionales, seguidos de los restantes concurrentes.

El equipo italiano en cabeza, con camisa blanca, pantalón azul y gorra de visera blanca; Francia, de azul y negro, con casco blanco; Inglaterra, con «mono» amarillo; Holanda, con traje típico del país; Bélgica, de rojo; Alemania, de blanco. Y todos los participantes extranjeros, hasta llegar los españoles, también uniformados.

Madrid presentaba «La Verbena de la Paloma»; Castellón, Valencia y Sevilla, con trajes regionales... ¡El desfile era maravilloso! Los catalanes, admirados, no dejaban de aplaudir. Después de recorrer Barcelona, los vespistas tenían preparada una comida en la playa de Castelldefels, profusamente adornada.

La Fiesta Nacional no podía faltar, y los participantes fueron a la Plaza Monumental a presenciar el arte de los diestros Carvajal, Bernadó y Chamaco.

Y, por fin, la noche solemne del fin del Rally en el deslumbrante marco del Pueblo Español, de Montjuich.

La famosa fuente luminosa, encendida especialmente, parecía dar la bienvenida al recinto. El Pueblo Español era el homenaje de España.

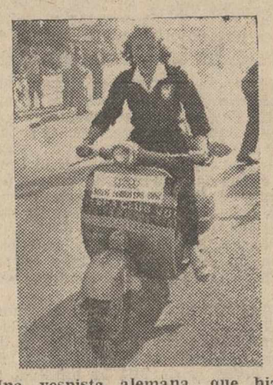

Una vespista alemana, que hizo 2.000 kilómetros para asistir al «EURO-VESPA»

En la Plaza Mayor, se habían colocado las mesas, y en medio, sobre un gran tablado, se exhibía nuestro incomparable folklore, con bailes y canciones de las distintas regiones españolas.

Terminada la cena, el presidente del Vespa-Club de Europa, don Renato Tassinari, después de saludar a los presentes y congratularse del éxito del Rally, procedió a la entrega de los distintos premios señalados en el Reglamento, y después de cantado el himno del «Eurovespa», comenzó una verbena que duró hasta la madrugada.

El día 22, por la mañana, los vespistas, después de repostar y recoger su comida en frío, partieron cada uno hacia su punto de origen. La maravilla de los tres días del Rally, había terminado. Sin embargo, estamos seguros de que su recuerdo no se borrará nunca.

El Rally «Eurovespa», ha sido el más grande que se ha organizado en el mundo dentro de esta clase de manifestaciones. Ningún vehículo de dos o cuatro ruedas, ha logrado reunir catorce países y dos mil quinientos usuarios en un ambiente de comprensión internacional y un marco parecido.

La Vespa, una vez más, ha mostrado que es algo más que un medio de transporte en el que se pueden recorrer miles de kilómetros. Sus usuarios poseen la llave de la fraternidad internacional.

El tambor del Bruch, ha sonado; pero esta vez gozoso del ejército de buena voluntad que es el vespismo.

(De nuestro enviado especial. Interín).

También Andalucía estuvo representada en el desfile por las calles catalanas, que fué ovacionado por miles y miles de personas

Dictario

Miércoles 7 de Agosto de 1957

SANTORAL. — Santos: Alberto, confesor, Carmelita; Cayetano, fundador; Donaciano, obispo; Donato, obispo; Pedro, Julián, Fausto, Carpóforo, Casio, Severino, Segundo, Licinio, Domecio, monje, mártires. — (Misa: San Cayetano. Color: Blanco).

Sale el sol a las 5'17 horas y se pone a las 19'24 horas. Sale la luna a las 17'13 horas, y se pone a las 2'28 horas.

REFRAN. — Al que trabaja y anda desnudo, ajo y vino puro.

EL TIEMPO EN PALENCIA

Barómetro, a las 18 de ayer, 701'3 A las 8 de hoy, 702'7. — Temperaturas: Máxima de ayer, 32'0. Mínima de hoy, 15'4. — Dirección del viento: A las 18 de ayer, N. W. A las 8 de hoy, calma. Humedad relativa media, 53 por 100.

MATERIAL DE OFICINA, EN I. G. DIARIO-DIA

EFEMERIDES. — 1233: Gregorio IX dirige una Bula al Deán y Cabildo de la Catedral palentina, rogándoles no pongan obstáculo alguno a los Hermanos predicadores, que moran en la ciudad y les acudan con consejos y auxilios. — 1533: Nace el poeta Alonso de Ercilla. — 1819: Batalla de Bocoya: Independencia de Colombia. — 1827: Nace el doctor Rubio. — 1830: Carlos X de Francia marcha al destierro. — 1848: Nace el químico Berzelius.

Deléitese con un buen libro

Pida las últimas novedades a

LIBRERIA

I. G. DIARIO - DIA

Mayor, 147 -- PALENCIA

LETRAS DE LUTO

Confortado con los Santos Sacramentos, ha dejado de existir en nuestra ciudad, a los 63 años de edad, don Tiburcio Tejedor Ausín, industrial de esta plaza. El finado, desempeñó diversos cargos oficiales, tales como Diputado Provincial y Director de los Servicios Provinciales de Beneficencia, en cuyos puestos acreditó su laboriosidad, inteligencia y celo por los intereses de Palencia. Dotado de una abierta cordialidad y simpatía y de un natural sencillo y afectivo, mereció el aprecio de cuantos le conocieron y trataron.

Testimoniamos nuestro pésame a su desconsolada esposa; doña Emilia Azorero; hijas doña María del Carmen, doña Desideria y doña María Teresa; hijo político y demás familia.

—En nuestra capital, ha entregado su alma a Dios a la edad de 71 años, doña Dorotea Prieto Doyague. Su muerte ha sido muy sentida, pues la finada, por su bondadoso corazón y piadosas costumbres, gozaba de generales simpatías.

Reciban nuestra condolencia sus apenados hermanos don Bruno y doña Juana Prieto; hermanos políticos, tíos, primos, sobrinos y otros parientes.

La vida en la Región

La exposición "Atomos para la paz" instalada en Segovia está siendo muy visitada

El día 11 se podrá cazar en aquella provincia.-Se inician gestiones para celebrar un partido de fútbol femenino en Zamora

AVILA

EL PAVOROSO PROBLEMA DEL AGUA.—La Alcaldía abulense vuelve de nuevo a hacer pública una nota por la que se advierte al público de aquella capital de que son totalmente infundados los rumores que se han hecho circular en el sentido de que se piensan reducir más aún las restricciones de agua, ya que durante el actual verano proseguirá el actual régimen de suministro.

Al propio tiempo se advierte que debe procurarse utilizar el agua estrictamente necesaria para atender las necesidades de uso doméstico, buscando un acuerdo entre los vecinos de una misma edificación para evitar que la falta de presión en los pisos altos, impida el uso del agua.

Finalmente, la Alcaldía hace saber que se impondrán severas sanciones a los contraventores de las normas dictadas, impidiendo sobre todo el consumo de agua para otros fines que no sean los de consumo doméstico.

LEON

LAS FIESTAS EN LA RESIDENCIA PROVINCIAL.--**El domingo dieron comienzo las fiestas de San Cayetano en la Ciudad Residencial infantil que lleva su nombre.**

A las once de la mañana se inauguraron las obras de ampliación del Estadio "Bernesga", con un interesante partido de fútbol.

A las ocho y media de la tarde del lunes dieron comienzo oficialmente las fiestas con la lectura del Pregón por el Rvdo. P. José Soria, director de la Ciudad Residencial y los actos festivos continuarán desarrollándose hasta el próximo día 7, que es la fiesta titular. Entre el variado programa confeccionado para entretener a la grey infantil, figuran numerosas competiciones deportivas, atracciones teatrales, corridas de toros, sesiones de cine y otras variedades.

BAJA LA TEMPERATURA. -- Durante las últimas 24 horas, la temperatura en León no ha sido tan elevada como en días anteriores. Sin embargo, durante la tarde de ayer se hizo notar un calor de bochorno e incluso se vió el cielo parcialmente cubierto, lloviendo ligeramente. Terminó el día de ayer despejado y aumentó de nuevo el calor. Las temperaturas extremas han sido de 29,8 grados y 13,6 a las cinco de la madrugada.

SEGOVIA

GRAN AFLUENCIA EN LA EXPOSICION "ATOMOS PARA LA PAZ".—Continúa abierta al público la exposición "Atomos para la paz", que se ha instalado en el Patio de Cristales de la Casa de los Picos y está siendo muy visitada por los segovianos. Todos los visitantes hacen elogios de la instalación y de la serie completísima de datos que ofrece.

Por la tarde, durante las horas de visita, se vienen celebrando proyecciones de diversos cortometrajes, sobre el tema de la exposición, que son presenciados con creciente interés, dado que su contenido se expone con toda clase de detalles accesibles a todas las personas. La exposición permanecerá abierta hasta el próximo miércoles, día 7.

EL DIA 11 SE PODRA CAZAR. — Según nota del Gobierno Civil de la provincia de Segovia y a propuesta del Comité Provincial de Caza y Pesca, se acuerda señalar para el día 11 del presente mes de Agosto el levantamiento de la veda de caza en las especies de codorniz, tórtola y paloma.

ZAMORA

PARTIDO DE FUTBOL FEMENINO.--Según noticias publicadas en nuestro colega "El Correo de Zamora", el Bazar Fútbol Club quiere organizar un partido de fútbol con el once femenino de Sans, de Barcelona y que la recaudación en bruto se destine íntegramente al fondo Pro-fichajes del Atlético de Zamora. Se han comenzado ya las gestiones con la Unión Deportiva de Sans para que sea con Zamora el segundo partido que las muchachas catalanas juegan en España. De conseguirse un acuerdo el partido se celebraría en fecha próxima en el Estadio Ramiro Ledesma.

El inglés pide "rain coat"
el francés "le gabardin"
y en Palencia todos quieren
"La gabardina Martín".
Casa MARTIN. Mayor, 86

Interesante orden del Ministerio de Hacienda

Para comprobar el valor de las fincas rústicas sujetas al Impuesto de Derechos reales

Una orden del Ministerio de Hacienda de 10 de julio de 1957, dispone la formación de Indices de precios de venta al objeto de comprobar el valor de las fincas rústicas sujetas al Impuesto de Derechos reales.

En ella se dispone que los abogados del Estado-jefes, en cada provincia, procederán a formar, para todos y cada uno de los Municipios que integren el territorio de su jurisdicción, un índice de precios medios de venta por calidad de terreno y clase de cultivo de los existentes en cada Municipio, conforme a las normas que en la presente Orden se establecen.

A tal efecto, y sin perjuicio de compulsar cuantos datos y antecedentes de toda índole juzguen oportuno los abogados del Estado-jefes, dentro de los diez días siguientes al de la publicación de esta Orden, solicitarán de las respectivas Jefaturas del Catastro y del Servicio Agronómico, Delegaciones o Subdelegaciones Provinciales del Instituto Nacional de Colonización o Delegaciones Regionales, donde aquéllas no existieran, Ayuntamientos y Cámaras Sindicales Agrarias, sus informes respecto a los datos mencionados en el artículo anterior, invitándoles a evacuarlos en el término de dos meses.

Concluído el referido plazo de dos meses, los abogados del Estado-jefes, a la vista de los informes, datos y antecedentes reunidos, y dentro de los treinta días siguientes, confeccionarán los índices y los remitirán a la Dirección General de lo Contencioso del Estado.

En el índice de cada Municipio se expresará necesariamente, si existiere, haciendo constar la inexistencia en su caso, el precio medio de venta correspondiente a: 1.º, Monte; 2.º, Pastos; 3.º, Cultivos; 4.º, Cultivos de regadío; 5.º, Huerta.

Los precios medios de venta de los terrenos destinados a los cultivos especiales, tales como olivo, almendro, plátano, naranja, tomate, limonero u otros cualesquiera específicos de la región se harán constar independientemente, con toda claridad y suficiente especificación, así como los de todos aquellos terrenos que, por unas u otras circunstancias, deban quedar convenientemente diferenciados. Dentro de cada clase de cultivo, podrán señalarse, si se juzga oportuno o conveniente, hasta tres tipos según la calidad de la tierra.

En la fijación de los precios medios de venta se establecerán los correspondientes a tres clases de fincas, a tenor de su cabida:

A) De hasta cinco hectáreas.
B) De cinco a veinte hectáreas.
C) De más de veinte hectáreas.

Recibidos los índices, la Dirección General de lo Contencioso del Estado procederá a su aprobación, previas las rectificaciones que, en su caso, estimare convenientes, a la vista de cada uno de ellos y de la comparación entre todos, al objeto de lograr la mayor equidad posible para todo el territorio nacional.

Los precios medios de venta, fijados en la forma prevenida en la presente Orden, constituirán medio ordinario de comprobación de valores en toda clase de transmisiones de fincas rústicas sujetas al impuesto de Derechos reales, así como a los efectos del impuesto sobre los bienes de las personas jurídicas.

Ante el resultado de la comprobación administrativa de valores efectuada mediante los precios medios de venta, los interesados podrán solicitar la práctica de tasación pericial, que se efectuará en la forma y por los trámites establecidos en los artículos 90 y siguientes del Reglamento de impuesto, y será concedida, en todo caso, siempre que se solicite ante la Oficina liquidadora, sin necesidad de previa reclamación económico-administrativa, al manifestar disconformidad con el resultado de la comprobación, dentro de los quince días siguientes al de haberse notificado éste al presentador del documento.

Quinquenalmente, los jefes de las abogacías del Estado, previos los informes prevenidos en el artículo segundo, efectuarán una revisión de sus trabajos (bien a virtud de rectificaciones totales o parciales, bien mediante señalamiento genérico de un porcentaje de aumento o disminución en los valores anteriormente fijados), a fin de acomodarlos a la coyuntura económica de la nación en aquel momento.

anuncios por palabras

Automóviles

OCASION: Renault 13 y Americano 18 HP. R. Argentina, 14, segundo.

VENDO Opel 15 HP. S. P., perfecto estado interior y exterior. Teléfono, 138, de 10 a 1 y de 4 a 8. Reinosa.

POR ADJUDICACION, D. K. V., vendo coche Citroen C. 4. G., 7 plazas, 12 HP., bien de todo, ruedas nuevas, toda prueba, barato. Fonda González.

VENDO furgoneta-coche Renault, 8 HP. Panadería Castellana.

POR ADJUDICACION coche nuevo, vendo Fiat 1.500, morro bajo, con radio, impecable. Garaje Sport. Mayor, 2.

COMPRO camión Ford o Chevrolet. Teléfono, 2769. Palencia.

Alquileres

SE ARRIENDAN dos locales. Panaderas, 21.

NECESITO piso de 700 a 800 pesetas. Avisos, Juan José Domínguez. Mayor Principal, 182. "Mercería".

ALQUILO local industrial. Informes, Bar Delicias. Calle Colón.

ALQUILO local céntrico, propio para oficinas, comercio exposición. Alisal, 10, segundo.

Compras

LABRADOR, agricultor, compramos avena, cebada, yeros, centeno. Consulte al hacer sus ventas. Almacenes Vena. Telf. 1475. Palencia.

SE COMPRAN leñas encina y roble, en gran cantidad, en monte y en Valladolid. Informes: Martín Arroyo. María Molina, 1. Teléfono 4916. Valladolid.

LABRADORES: Algarrobas, yeros, cebada y avena, compra siempre Benigno Martín. Almacén de Cereales. M. Rivera, 5. Telf. 2718. Palencia.

COMPRAMOS centenares de pollos. Bodas La Rosario.

ALMACENISTAS, fruteros, hortelanos: Compro peras agua distintas clases, sobre verde. Dirigirse indicando precios y clases a M. Villamediana, Plaza del Progreso. Asentador de Frutas. Puestos, 20 y 21. Tlfno. 7920. Vigo (Pontevedra).

Fincas

SE VENDE casa con tienda. Barrio del Cristo, cuarta calle. San Ignacio, 5.

SE VENDE un solar, carretera "El Monte". Informes, cantina "La Bombilla". "El Sotillo".

VENDO casa tres plantas, moderna construcción. Informes, señor Alonso. Héroes del Alcázar, B, segundo. Teléfono, 3196.

VENDO casa propia para negocios y vivienda, situada en la Plaza Mayor. Manuela Pérez. Carrión.

VENDO casa en Torremormojón, para desmontar. Tratar en Husillos, con Ramón Margüello.

VENDO casa céntrica, ocho viviendas, con piso amplio libre. Alisal, 10, segundo.

Ganados y aves

VENDO ovejas gordas, para carne. Arconada. Benito González.

VENDO macho 8 años, cinco dedos, a prueba. Leandro Castellanos. Tercer Barrio. Carretera Valladolid.

VENDO tres yeguas, una 4 años y dos 8 años, con cría, al contrario, las tres bien enganchadas. Villaumbrales. Esteban Guzón.

SE VENDEN terneros, terneras. Isaac Blanco, 10. Barrio del Otero. Palencia.

VENDO mula media edad y caballo cuatro años, toda prueba. Paredes de Nava. Narciso Melendre.

VENDO cerdos destete, raza York. Abella Martín, 24.

HARINA de huesos 28,37% proteínas. Inmejorable. Establecimientos Heraclio Domínguez. Palencia.

VENDENSE 350 pollos de 700 gramos. Tratar, Miguel del Valle. Osorno.

VENDO vaca abocada parir; casa llave mano. Gregorio Santiago. Saldaña.

VENDO macho y caballo 4 dedos, 7 y 10 años, buen trabajo, en Carrión. Barberena.

Maquinaria y Reparaciones

MOTORES a gasolina «REX» y «CAMPEON». Carretillos para sacos, poleas, correas. Motores eléctricos. Almacenes maquinaria Ortega y Ortiz de Zárate.

TRILLADORAS diferentes tipos, garantía absoluta, gran rendimiento, potencia mínima. Aventadoras y ensacadoras metálicas, motores gasolina, aceite pesado y eléctricas, maquinaria agrícola en general. Tejeda y Cía.

VENDO motor tres caballos, marca "Deus". Gregorio García. Villanuño de Valdavia.

CORREAS cuero, goma y lona y trapezoidales, carretillas, tornillería surtida. Almacenes de Maquinaria, Sobrinos de Fidel Diego, S. R. C. Palencia.

ENSACADORAS metálicas tres tipos, de 2 y 3 ventiladores de gran rendimiento y limpieza. Completamente garantizadas. "Fundición y Talleres Urbón"". Barrio San Antonio, 2. Teléfono, 1864. "La Carcavilla".

REMOLQUES todos tipos, motores, aventadoras, ensacadoras, vuelve-trillas, básculas, carretillos, correas, poleas, aceites y grasas. Almacenes Pinacho

AVENTADORAS usadas, varios modelos. Precios baratísimos. Fundición y Talleres "Urbón". Teléfono, 1864. "La Carcavilla".

ENSACADORAS Francisquillo y Barrio, en todos sus modelos, tenemos existencias disponibles para entrega en el acto. Véalas en Talleres Rodero. Carrión de los Condes.

MOTORES a gasolina y petróleo REX y Campeón. Motores eléctricos Siemens. Cables bajo goma, poleas, correas. Grandes existencias. Almacenes Ortega y Ortiz de Zárate. Talleres Rodero. Carrión de los Condes.

Pérdidas

SE HA EXTRAVIADO novilla, cinco años, parda, cuerna abierta: Avisar Avelino Gutiérrez. Puebla Valdavia.

BURRO extraviado; recogerlo San Román de la Cuba. Domingo Areños.

Trabajo

SE NECESITA asistenta. Calle Mayor, 30, segundo, izquierda. Manuel Rodríguez.

ASISTENTA o chica se necesita. Mayor, 202. Germán.

SE NECESITA chica. Plaza Catedral, 1.

NECESITA chico Bar Cantábrico.

ASISTENTA se necesita. Bar Colón.

Varios

VETERINARIOS: Se forja el descalle en Grijota. Fructuoso Flores.

PLACAS uralita para tejados. Decorativas para cuartos de baño, duchas, cocinas, fachadas, establecimientos comerciales, etc., inalterables a la humedad y elementos atmosféricos. Uralita. Agencia Oficial de Ventas, Avenida José Antonio, 45. Teléfono 1455. Palencia.

SACOS de lona y costales, los mejores precios y calidad. Guarnicionería Antonio Rodríguez, frente Hotel Jorge Manrique.

SACOS de lona en primeras calidades, precios afinadísimos. Guarnicionería frente al Banco de España.

SE VENDEN materiales de derribo. Madera, teja, balcones y portabalcones. Mirador y galería. Mayor, 19-21.

Vehículos

VENDO Lube 150, como nueva. Garaje Sport. Mayor, 2.

M.C.D.2022

El mundo incierto en el campo comunista

Ahora se dice que va a ser "rehabilitado" Imre Nagy

Londres, 5.—"Los técnicos en cuestiones soviéticas especulan con la posibilidad de que el ex jefe del Gobierno húngaro Imre Nagy, sea "rehabilitado" después de la reunión secreta entre Jruschof y Tito en Rumania, la semana pasada.

Se dice que esta condición figura en un protocolo secreto para un nuevo acuerdo de conciliación entre la Unión Soviética y Yugoslavia.

También se admite la posibilidad de que el propio Imre Nagy haya asistido a una parte de la conferencia. Después de ser detenido en Budapest, al tener que abandonar la Embajada de Yugoslavia, donde se había refugiado, fué trasladado a Rumanía, donde reside desde entonces.

Víctor Zorza, técnico en cuestiones comunistas del diario "Manchester Guardian", manifiesta que Hungría "debe haber figurado en el orden del día de las conversaciones de Rumania, aunque no haya sido citada en el comunicado oficial".—Efe.

N. de la R.—Imre Nagy fué nombrado jefe del Gobierno húngaro en el otoño pasado al producirse el levantamiento húngaro. Es comunista, pero estaba considerado como antistalinista. Al intervenir las tropas soviéticas para dominar la sublevación, Imre Nagy, se refugió en la embajada de Yugoslavia en Budapest, mientras que se constituía el Gobierno húngaro presidido por Janos Kadar.

PERFIL DEL DIA

Disciplina de precios

No hace muchos días que el Ministerio de la Gobernación ha dictado unas normas precisas y congruentes con su tradicional cometido y con el loable afán de aunar esfuerzos en pro de la recuperación económica española. Superadas ya unas etapas en las que se dió fin, con indudable acierto, a los problemas heterogéneos del consumo, se están coordinando esfuerzos para regular la producción. Pero hay otra faceta en el mercado, ajena por completo a la ley de la oferta y la demanda, que no ha podido pasar desapercibida para el Gobernante que atiende quieta, serena y objetivamente al ciclo total del proceso económico. Es la estructuración, en base política y de buen gobierno, del proceso económico que ha de recorrer el producto desde las manos del que produce hasta las del que consume. Es la configuración política («arte y ciencia del buen gobierno»), del principio que sirvió de base para plasmar, en mente falangista, la norma universal de los Sindicaots Verticales. Nadie debe ser ajeno a la producción, aunque tan dilatado concepto, debe de extenderse hasta las ramas industriales, de sola manufactura, que van a hacer algo y para algo en el producto que manejan.

No se quiere ir —y en ello debe fijarse bien— contra el comerciante, el honrado productor o empresario que ha hecho algo para hacer posible la producción o el consumo. Ni siquiera contra el manufacturero que también hizo posible una presentación o una variación del producto que le hizo llegar más fácilmente hasta las manos o el gusto de quien compra y paga. Se va, abiertamente, noblemente, «dando la cara», contra el mero especulador que nada sabe de los sudores del productor, ni tiene derecho a ser consumidor, porque ni aporta nada, ni merece nada. Su actividad mercantil, de auténtica competencia desleal, queda inerte cuando su actividad exige un esfuerzo que vaya a repercutir favorablemente en la economía de un país. Se va contra los que no saben percatarse de que el rendimiento en el trabajo es la única fuente posible de prosperidad personal y de incremento de la riqueza nacional. Se va abiertamente contra los intermediarios que por su ilícito afán de lucro, implican un engranaje innecesario sin aportación a funciones indispensables para cualquier fase del ciclo que medie entre la producción o el consumo; y también contra el disfrute de márgenes comerciales desproporcionados al trabajo, responsabilidad o riesgo comercial de productores, almacenistas o vendedores.

De todo ello, premisa fuerte e insoslayable, que requiere solución inmediata y enérgica, las recientes medidas gubernativas que van a dejar en manos de las Delegaciones pertinentes la extinción de esta plaga. Fuertes sanciones, severas medidas de corrección, responsabilidad penal incluso, para aquellos que desaprensivamente juegan con el sudor del prójimo. Todo lo que se haga en este sentido nos parece poco. La repercusión, de impalpable apariencia, tiene consecuencias funestísimas (de crimen de «lesa Patria») y debe corregirse. Esperemos que las recientes disposiciones dejen las cosas donde deben estar y no donde están, porque ello es común sentir del hombre de buena fe, con auténtico sentido de lo que es hacer Patria y laborar por ella.

Confiscan los bienes de la familia real de Túnez

Túnez, 6.—El nuevo régimen republicano del presidente Kabib Burguiba ha anunciado en la «Gaceta Oficial» que todas las propiedades de la familia real han sido confiscadas.

Entierro en Pamplona de las religiosas muertas en accidente

Pamplona, 6.—En el Palacio Arzobispal se reciben numerosos telegramas de condolencia con motivo de la catástrofe ocurrida el pasado domingo, que costó la vida a seis religiosas y a dos señoritas seglares.

El obispo auxiliar de Lugo, doctor Ona de Echave, celebró en la capilla del Cementerio una misa en sufragio de las víctimas, asistiendo gran número de familiares y amistades de las mismas. Al final se rezó un responso. Poco después tuvo efecto el entierro de seis de los cadáveres al Cementerio de la capital, que fué presidido por el Prelado.

Los otros dos cadáveres, de Felisa Belzunegui y de Benilde Imirazaldu, han sido conducidos a los Cementerios de Ecay y Gallipién respectivamente. Mañana se celebrarán solemnes funerales en la Catedral.

De las doce hospitalizadas, la mayor parte de ellas se encuentran mejoradas. El estado de una de ellas, que presenta la fractura de la columna vertebral, requiere serios cuidados.—Cifra.

El balandro deportivo "Drácula" se va a pique y perecen varios veraneantes en la playa de San Juan de Cobas (Lugo)

Lugo, 6. —Por conducto de la Guardia Civil se han recibido noticias de un trágico accidente ocurrido en las primeras horas de la noche de ayer en la costa lucense y a consecuencia del cual han desaparecido varias personas que veraneaban en la playa de esta provincia, denominada San Juan de Cobas.

El balandro deportivo «Drácula», salió de la indicada playa con un grupo de jóvenes veraneantes, con objeto de dar una vuelta por los alrededores, bordeando la costa; en las proximidades de la ría de Vivero, la mar estaba tranquila, pero saliendo ya fuera, a la altura de Vicedo, se agitó más dando fuertes bandazos a la embarcación que, quizá imprudentemente patroneada, se adentró para salvar los golpes de mar en las rompientes, momento en el que el «Drácula» se abatió sobre las aguas, cayendo al mar todos los que iban en cubierta.

Las noticias recibidas dan cuenta de que la confusión que se originó fué espantosa, ya que algunos de los que iban sobre cubierta no sabían nadar, mientras que otros, por cogerles dentro de la cabina o bajo el barco, no pudieron salir a la superficie.

El hecho ocurrió alrededor de las nueve de la noche y, nadando, pudieron llegar a la playa de San Román, tres horas después, casi extenuados por el esfuerzo realizado, dos de los náufragos, que dieron la señal de alarma, saliendo en busca de los supervivientes todas las embarcaciones del puerto, que forzaron sus máquinas para llegar cuanto antes en auxilio de los náufragos.

Fueron recogidos Marisa Vidal, de 30 años, vecina de Zamora, que se encuentra en estado agónico, y salvaron de una muerte cierta a Carlos Alvarez Méndez, de 25 años, vecino de Madrid; Margarita Pérez Zabalza, de 20 años, vecina de Segovia; María del Pilar Jiménez Sánchez Cabanillas, de 17 años, vecina de Madrid y Carmen García Valcárcel, de 19 años, vecina de Bilbao.

Hasta el momento se sabe que han desaparecido los siguientes:

Celestino Pérez Polo, de 27 años, marinero, natural y vecino de San Juan de Cobas; José Antonio García Valcárcel, de 22 años, vecino de Madrid y Manuel Vidal, de 36 años, ingeniero industrial, vecino de Zamora; pero no se puede asegurar si el número de desaparecidos es mayor, porque no se sabe aún exactamente si iban más pasajeros a bordo.

Multitud de embarcaciones bajo el mando de las autoridades de Marina no cesan de patrullar por el lugar del suceso.—Cifra.

Imponen la Medalla de Oro de Vitoria al Ministro de la Gobernación

Como homenaje de gratitud por los éxitos alcanzados en la defensa de Villarreal

Vitoria, 5. — En el salón de sesiones del Ayuntamiento, se ha celebrado el acto de la imposición de la Medalla de Oro de la Ciudad, al teniente general, hoy Ministro de la Gobernación don Camilo Alonso Vega, como homenaje de gratitud del pueblo vitoriano por los éxitos alcanzados en la defensa de Villarreal, baluarte tan decisivo e impotente en aquellos días de la Cruzada de Liberación.

Asistieron al acto las autoridades provinciales y entre ellas el Obispo de la diócesis, el comandante general don Florentino Criado, una representación de bilbaínos que pertenecieron a la IV Brigada de Navarra, compuesta por don Javier Ibarra Berge, don José Miguel Ibarra y don Fernando Serrano y numerosísimos jefes y oficiales de los que formaron en aquellos días y fueron mandados por el coronel Alonso Vega.

A la llegada del Ministro al Ayuntamiento, rindió honores una Compañía del Regimiento de Flandes, que el señor Alonso Vega mandó en esta capital algún tiempo. La presencia del Ministro en el Ayuntamiento fué acogida con el saludo característico de los vitorianos, el «Agur jaunak», interpretado por el bando de «chistularis». El señor Alonso Vega saludó a todos, reconociendo en muchas caras las de aquellos oficiales y soldados que sirvieron a sus órdenes en distintos frentes de batalla. Pasó luego al salón de sesiones y ocupó el sillón presidencial. El secretario de la corporación leyó el acta en la que consta el acuerdo de la concesión de la medalla al hijo adoptivo de Vitoria, don Camilo Alonso Vega y en cuyos documentos se hace un reconocimiento a los servicios prestados durante la Cruzada de Liberación en la defensa de Villarreal.

Luego el alcalde pronunció un breve discurso que inició para destacar la personalidad del señor Alonso, tan vinculado a Vitoria y la gratitud que todos los vitorianos le deben. Pidió al Ministro que cuando lleve la medalla que se le otorga hoy, en el pecho, recuerde que todos los vitorianos le guardan su afecto y su gratitud eternos. Después describió algunos pasajes de aquellos momentos difíciles vividos por la Patria y en los cuales el homenajeado desempeñó tan decisivo e importante papel, expresó la subordinación a su persona, que era la mismo que decirle su subordinación e inquebrantable adhesión a Su Excelencia el Jefe del Estado, artífice entonces de la guerra y guardador ahora de la paz.

El alcalde señor Ibarra procedió seguidamente a imponer al teniente general Alonso Vega la condecoración otorgada entre los aplausos de los asistentes al acto.

A continuación el Ministro de la Gobernación pronunció unas frases de agradecimiento en las que aludió a la sencillez del acto, tan cordial y tan profundamente emotivo para él, por lo que representa. Saludó especialmente a cuantos conocidos en aquellos días venían hoy a rendirle homenaje. Dedicó un elogio a la guarnición militar de Vitoria y especialmente al Regimiento de Flandes y dijo por último que todos trabajaron con fe y entusiasmo por la grandeza de Dios, a las órdenes del Caudillo conductor de la guerra y de la paz. Al final fué muy aplaudido

El señor Alonso Vega contempló detenidamente los gráficos que en el salón del Ayuntamiento habían sido expuestos como hecho demostrativo de la pujanza industrial de Vitoria y de los proyectos que para el futuro se estudian. La Compañía que había rendido honores desfiló ante el Ministro que, junto a las autoridades, salió al balcón principal de la Plaza de España a recibir las ovaciones de los vitorianos.—Cifra.

DELEGADO PROVINCIAL

para PALENCIA, nombraría Compañía acreditada trabajando todos ramos. Interesantes ingresos. Imprescindible garantía y solvencia. Serán preferidos los profesionales, garantizando reserva colocados. Escribid 2.500. ALAS. Alcalá, 32. MADRID

LOS TOROS

Curro Girón cortó cuatro orejas y rabo en Vitoria y Chamaco dos orejas

Los dos fueron paseados a hombros

TRIUNFO DE CURRO GIRON Y CHAMACO

Vitoria, 6. — Segunda de feria. Lleno. Tarde espléndida. En el palco presidencial el Ministro de la Gobernación, capitán general de la Región y otras personalidades. Seis de Villamarta, de Sevilla, con mucho poder y bravos. Derribaron con estrépito.

Curro Girón se luce con el capote y clava tres soberbios pares. Faena completísima y torera a los acordes de la música. Estocada entera. (Dos orejas y vuelta). El público pide el rabo y no se le concede. En el otro clava tres pares y entusiasma al público con una faena variadísima con ayudados, altos, naturales y el de pecho. A la salida de un pase le empitona el bicho y derriba sin consecuencias. Una entera que basta. (Dos orejas, rabo, vuelta y saludos desde el tercio).

Jaime Ostos se luce con la capa. Torea al natural, por manoletinas y otras marcas. (Música). Un pinchazo y media estocada. El toro se acuesta, pero lo levanta el puntillero, que acierta al tercer intento. (Ovación y vuelta). Al quinto, muy quedado y que derrota, no le pierde la cara y trastea para hacerse con él, sin lograrlo. Un pinchazo y media buena, que basta. (Palmas).

Chamaco es ovacionado con la capa. Cinco estatuarios sin mover los pies. Naturales, el de pecho, manoletinas y pases de otras marcas. Un pinchazo y una entera. (Ovación, una oreja y saludos desde el tercio. En el último está aun más artista y temerario. El animal le empitona y lanza a distancia. Sigue Chamaco toreando a los acordes de la música y entre ovaciones. Estocada ladeada. (Ovación y una oreja). Los «blusas» se lanzan al ruedo y pasean a Girón y a Chamaco, que son ovacionados. Ostos salió antes de terminar la corrida.

Peso de los toros en canal: 283, 276, 268, 313, 293 y 274 kilos respectivamente.—Cifra.

LITRI CORTA OREJA EN LA CORUÑA

La Coruña, 6. — Segunda corrida de las ferias de María Fita. Buen tiempo y buena entrada. Reses de los Herederos de doña María Montalvo, de Salamanca. El ganado bien presentado, pero soso. Por exceso de castigo en varas, algunas reses llegaron aplomadas al último tercio.

Litri torea bien de capa a su primero. Con la muleta, faena lucida con pases en redondo citando desde lejos y aguantando bien. Media estocada. (Ovación).

En su segundo se hace aplaudir al torear por verónicas. Después de brindar al público consigue una gran faena entre ovaciones. Pincha tres veces y remata con una estocada. (Gran ovación, una oreja, vuelta al ruedo y saludos).

Manolo Vázquez recibe a su primero con unas verónicas que se le aplauden. El destro muletea sin lucimiento a un toro excesivamente picado. Pincha una vez y deja luego media estocada y descabella a la segunda. (Pitos).

En su segundo lancea bien. Con la muleta no hace nada. Pincha, repite con media estocada y descabella. (Protestas y pitos). El toro es pitado en el arrastre.

Paco Mendes, en su primero se hace aplaudir con la capa. Faena valiente y torera. Pincha hondo en dos ocasiones y termina con media estocada y descabello. (Vuelta al anillo entre ovaciones).

En el que cerró plaza, un toro soso, torea valiente pero sin lucimiento. Media estocada y descabello. (Aplausos).—Cifra.

TERCERA DE FERIA EN MALAGA

Málaga, 6. — Tercera de feria. Buena entrada. Un novillo de Quesada, para el rejoneador Landete y seis de José Luis Hernández Pla. El ganado manso, y peligroso el de Pla. Todos fueron pitados en el arrastre.

Landete se luce como caballista. Clava dos rejones de muerte y pie a tierra coloca una estocada casi entera. (Ovación, vuelta y saludos).

Lidia ordinaria.

Curro Romero ovacionado con la capa. El bicho llega peligroso y le hace faena breve para pinchazo y estocada. Al segundo, que huye de los caballos, faena de castigo, para estocada.

Abelardo Vergara bien con la capa. Faena valiente para varios pinchazos, estocada, varios intentos de descabello. Oyó un aviso. No obstante se le ovacionó. A su segundo, manso, al iniciar la faena cae ante la cara del novillo. El bicho es ilidiable. Mata de dos medias y dos descabellos. Oyó un aviso.

José Trincheira coloca tres buenos pares de banderillas. (Ovación). Faena pinturera con pases por alto, redondos y naturales con el de pecho. Varios pinchazos y media. (Palmas). Al que cierra plaza buena faena para un pinchazo, estocada y descabello. (Muchas palmas).

La novillada duró cerca de tres horas y hubo necesidad de encender la luz artificial.—Cifra.

Aniversario de la fecha trágica de Hiroshima

Veinte mil personas se congregaron en torno al monumento a la paz

Hiroshima, 6.—Veinte mil personas se congregaron en torno al monumento a la paz, en la ciudad de Hiroshima, con motivo del duodécimo aniversario de la explosión atómica que destruyó la ciudad. Después de un funeral por las 185 personas que murieron en estos últimos años a consecuencia de los efectos de la explosión, fueron depositadas numerosas coronas de flores al pie del monumento, erigido en recuerdo de las 60.000 personas que murieron el 6 de agosto de 1945. Asistieron miembros de la familia imperial.

El jefe del Gobierno, Nobosuke Kichi, envió un mensaje en el que hace constar que la construcción de la artefactos atómicos y al que asisten cinco mil japoneses y varios centenares de delegados extranjeros.—Efe.

nueva ciudad de Hiroshima ha de servir para demostrar al mundo los ideales del Japón, que tienen como fundamento la aspiración de crear un estado culto basado en la democracia.

Al mismo tiempo, se celebró la sesión de apertura de un Congreso para protestar contra la existencia de

FABRICA HARINAS

Norte España, necesita socio para explotación de la misma. Escribir a «Alas» número 2.014 Apartado, 257. BILBAO

Probable descenso de la temperatura en toda España

Madrid, 6.—La situación general meteorológica, dice «ABC», de la carta permite esperar una evolución del tiempo, en el sentido de que se aumente la inestabilidad al paso del frente frío que, situado en la carta al Oeste de la Península, nos suma en la corriente del Oeste que lo empuja. Ello llevará consigo el que se acentúe la inestabilidad reinante que dé lugar a tormentas en los sistemas montañosos del país y que posiblemente lleguen a descargar sobre Madrid, con lo que el ambiente quedará limpio y refrescado. La tendencia a disminuir la presión en España, acelerará la penetración de la referida perturbación, que tendrá tanto más pronunciados efectos cuanto más septentrionales sean las comarcas. Parece probable que haya un descenso de temperatura en toda España, aunque volverá a aumentar el calor sin los pasados rigores.—Cifra.

MAXIMA DE 40 GRADOS EN JAEN

Madrid, 6.—Informa el Observatorio Meteorológico que durante la noche ha llovido inapreciablemente en algunos puntos del Suroeste. Al amanecer había algunos bancos de niebla en el Duero y en el Cantábrico. Predice el Servicio abundante nubosidad en toda la Península, especialmente en la mitad Norte, nubosidad de estancamiento entre el Cabo Ortegal y el Bidasoa. Por la tarde es probable alguna tormenta muy aislada en la cordillera ibérica y en el sistema central.

Temperaturas extremas: Máxima de 40 grados en Jaén, y mínima de 14, en Burgos. En Madrid, la máxima de ayer, fué de 34'2 grados, a las 14'15 horas, y de 21'1 la mínima, a las seis horas.—Cifra.

La Virgen del Carmen entronizada en el fondo del mar en Ceuta

Los "hombres-rana" han colocado una imagen a diez y seis metros bajo la superficie

Ceuta, 5. — Trece minutos escasos tardaron los «hombres-rana» del Club de Actividades Submarinas para bajar a las profundidades del mar a la imagen de Nuestra Señora del Carmen, que ha sido entronizada a dieciséis metros bajo la superficie, cerca de la Almadraba, en las inmediaciones de la Roca Pineo. Sobre esta roca, que emergue unos tres metros, a poca distancia de la playa, se ha erigido un monolito que ostenta la siguiente inscripción: «A la memoria de la entronización de la Virgen del Carmen, para que acoja en su seno a los desaparecidos en el fondo del mar».

Con anterioridad a esta entronización, la imagen carmelitana, de 1,10 metros de altura y 120 kilos de peso, aproximadamente, construida en plomo, fué bendecida por el Obispo coadjutor de la diócesis de Cádiz-Ceuta, y llevada en procesión desde el Santuario de Nuestra Señora de Africa hasta el muelle de España, donde fué embarcada en el dragaminas «Almanzora», para ser trasladada al lugar de inmersión. En el navío de guerra también subieron el teniente general Galera, autoridades e invitados. Ya en la Almadraba, numerosas embarcaciones se dirigieron al encuentro del dragaminas, desde el cual fué bajada la imagen a la embarcación denominada «Franco», y desde ésta, se realizaron todos los trabajos de inmersión en el lugar citado. La operación fué realizada por cuatro «hombres-rana», y después de hecha, una mujer, llamada Carmen de Astorga, con residencia en Tetuán, que se encuentra en Ceuta para asistir a estos actos, con los mismos aparatos de inmersión, bajó a la cueva marina, oró ante la Virgen del Carmen y depositó a sus pies unos ramos de flores.

Las maniobras fueron presenciadas por numerosísimo público, que incluso en embarcaciones, se acercó hasta la misma roca. Actuó de madrina en la ceremonia la señorita Pilar Galera, hija del Gobernador general de las plazas de soberanía.

Esta entronización de la imagen de Nuestra Señora del Carmen en las profundidades del mar, es considerada como la segunda del mundo en importancia. La primrea es la del Cristo de las Profundidades, en Italia; hubo otra, de la Virgen de Montserrat, pero ésta se estima como más importante por el mayor peso material de la imagen y por la mayor profundidad alcanzada.—Cifra.

El tráfico de niños

Se ha detenido a la madre de uno de estos chicos que se encontraron en la Plaza de Calvo Sotelo

Barcelona, 6. — La policía ha puesto a disposición del Juzgado de Primera Instancia número 13, encargado de la instrucción del sumario por supuesto tráfico de niños, a una mujer cuyas iniciale sson J. J. J., la cual residía en el Valle de Arán y es madre de uno de los niños hallados en el piso de la Plaza de Calvo Sotelo. Este pequeño, llamado Felipe, de 4 años y medio de edad, era, al parecer, el preferido de los que allí estaban, puesto que tanto la habitación aparte de los otros y, según declaraciones de algunos testigos, era mejor atendido en las comidas.

La detenida, en su declaración ante los agentes de policía, ratificada en el tribunal, parece ser que ha coincidido con la de otras personas complicadas en el sumario, referente a cómo pudo haber entregado su hijo a la familia de la casa antes citada. Se dice que la detenida dió a luz en el Hospital Clínico, donde fué visitada por la «Dama del perro», que por las referencias que había podido adquirir, se trataba de una familia millonaria, que daría a su hijo una buena educación, que la madre, por las circunstancias que rodearon el nacimiento de la criatura, no hubiera podido dar. Explicó, además, que un chófer fué a recoger al recién nacido y que no dudó ni un solo momento sobre el futuro bienestar de su hijo, dadas las promesas de la familia adoptadora y de las personas que intervinieron para la cesión.

Se asegura que el Juzgado realiza actualmente algunas importantes gestiones para el esclarecimiento total del sumario.—Cifra.

El Ministro Secretario General del Movimiento en La Coruña

La Coruña, 6.—A las diez y media de la noche llegó a la Puebla de Santa Cruz el ministro secretario general del Movimiento, don José Solís Ruiz, acompañado de su familia. En Betanzos fué cumplimentado por el gobernador civil y jefe provincial del Movimiento y otras autoridades y jerarquías.—Cifra.

Declaraciones del Caudillo

(Viene de primera plana)

suministrar el material necesario, los españoles podrían hacer el resto. Es verdad que el coste inicial para equipar una división con las armas más modernas tal vez fuese muy elevado, pero mantener un soldado americano en el extranjero cuesta tres o cuatro veces más que mantener un soldado español.

La guerra moderna, suponiendo que no sean utilizadas las bombas «A» y «H», empezará con un ataque aéreo masivo por el que se intentará impedir principalmente la movilización de las reservas y la destrucción de las líneas de comunicaciones. La segunda fase estará a cargo del Ejército de tierra. Los países de la NATO están bien prepafados para rechazar un ataque aéreo soviético. Las bases americanas estratégicamente situadas en Marruecos, Inglaterra y España, están en este mismo momento en disposición de dar algo más que una buena respuesta en caso de un ataque por sorpresa. Las fuerzas de tierra de la NATO, empero, no son lo suficientemente fuertes y su posición en Alemania es difícil.

Además los británicos piensan ahora en la economía y están reduciendo drásticamente sus presupuestos militares. Se espera que al final del próximo año reducirán sus fuerzas en Alemania, a dos divisiones. Los franceses están empeñados en una dura guerra en Argelia. Se espera que esto continúe durante algún tiempo, ya que el Kremlin está resuelto a que siga. La mayor parte de las fuerzas destinadas a la N. A. T. O. han sido retiradas del Rhin y enviadas a Argelia. Las fuerzas del Benelux son de poca importancia. Un potente ejército de tierra español, contando con el apoyo americano, podría convertirse en la vanguardia de la resistencia de la N. A. T. O., después que la primera fase de la guerra hubiese terminado. Las cadenas de montañas que separan la Península ibérica del resto de Europa no son obstáculo que se pueda pasar fácilmente, aun en nuestros días de aviones a reacción que vuelan más rápidamente que el sonido a grandes altitudes. Estos obstáculos naturales —casi prohibitivos— impidieron a Hitler invadir España durante la segunda guerra mundial y le obligaron a aceptar la así llamada «benevolente neutralidad española». Se debe recordar que en aquellos días la fuerza aérea de Franco —por llamarlo así— consistía en menos de cien «cacharros» pasados de moda. Hoy en día existen cuatro bases americanas en España —la más eficaz del mundo—, desde donde puede operar la fuerza estratégica americana. Además, la misma fuerza aérea española tiene en la actualidad más de 150 aviones a reacción, tripulados por pilotos de gran habilidad. Este número será considerablemente aumentado durante este año y el próximo. Por todo esto, Franco tiene la convicción de que la vanguardia lógica bien protegida para oponerse a una eventual agresión rusa, está en la Península ibérica. Esta creencia es compartida por todos los militares americanos en este país».—Efe.

"Mete mucho ruído"

Abofetean a Lord Altrincham, que ante la televisión ratificó sus ataques a la Reina de Inglaterra

Ciudad del Vaticano, 6. — El diario «LiOsservatore Romano», describe a Lord Altrincham, autor del artículo insultante para la reina de Inglaterra, como un «hombre poco inteligente» y añade que sus ataques a la reina Isabel son prueba de los inconvenientes de la total libertad de prensa.

El citado periódico, en un editorial, califica de «patente maniobra para buscar la publicidad» a la serie de artículos publicados por Lord Altrincham. «Nos parece —añade— que en el caso de este noble, «noblesse n'oblige pas» (nobleza no obliga) y que este hombre, como todos los hombres poco inteligentes, mete mucho ruido».—Efe.

LE ABOFETEAN

Londres, 6.—Un inglés indignado ha abofeteado a Lord Altrincham hoy, después de que repitió las críticas sobre la reina ante la televisión.

Al salir de los estudios, había bastante gente esperándole, un hombre avanzó y dándole una tremenda bofetada le dijo: «Esto es por insultar a nuestra reina». Lord Altrincham no se alteró y siguió hacia su automóvil que le estaba esperando. Mientras tanto, dos policías cogieron al agresor y se lo llevaron detenido.

Lord Altrincham habló ante la televisión sobre la tempestad que han levantado sus críticas en los círculos de la Corte. Se negó a retractarse de sus declaraciones sobre la Corte, pero negó que sus críticas fuesen «personales» y repitió que la reina —a la que yo amo, dijo— debe destituir a algunos de sus asesores.

Declaró que los actuales asesores de la reina, especialmente los que preparan sus discursos impiden que «salga a relucir la personalidad de la reina. No hay más remedio que criticar. Solamente el que manda puede desembarazarse de los malos servidores, la reina los contrató y sólo ella puede despedirlos».

Refiriéndose a los actos sociales en que participa la monarquía, para los cuales no hay ningún ministro del Gobierno responsable, sino que responden los asesores personales de la reina, solamente ante la reina, es decir, el jefe.—Efe.

HA SIDO IDENTIFICADO EL QUE LE ABOFETEO

Londres, 6. — La policía ha identificado al hombre que dió una bofetada a Lord Altrincham, al salir éste de unos estudios de televisión, como Philip Burbidge, de 63 años, sargento retirado y miembro de la Liga de Leales al Imperio. Burbidge fué acusado de «conducta insultante» y puesto en libertad sin fianza hasta que se celebre el juicio, mañana por la mañana.

Burbidge fué acompañado por el presidente de la Liga, Austin Brook, que negó categóricamente la acusación de «ataque incivilizado», formulado contra aquél.

«Un bofetón en la cara —dice Brooks—, es exactamente lo que un hombre civilizado emplea para defender el honor de una dama que no pudo defender su honor por sí misma».

Por su parte, Burbidge declaró: «Soy precisamente un buen inglés y cualquier inglés decente hubiera hecho lo mismo que yo hice. Lo mismo que le hubiera gustado hacer con sumo placer al Príncipe Felipe».—Efe.

Funeral en El Pardo por las víctimas del accidente de Villaverde

Presidieron los generales jefes de Transmisiones

El Pardo (Madrid), 6.—A las diez de la mañana se celebró un funeral en sufragio de las víctimas del accidente ferroviario de Villaverde, perteneciente a la Agrupación de Transmisiones número 1, de esta guarnición. Presidieron el acto los generales primero y segundo jefe de Transmisiones; comandante ayudante del capitán general de la Primera Región, en su representación; comandante militar de El Pardo; jefe del Regimiento de Transmisiones; teniente coronel jefe de la Agrupación número 1; comandante jefe del Parque de Transmisiones; jefes y oficiales del Regimiento; una representación del Regimiento de la Guardia de S. E. el Jefe del Estado; autoridades civiles, representación del Frente de Juventudes y familiares de las víctimas.—Cifra.

Más de doscientas personas intoxicadas por el fuerte calor

Estaban invitadas a una boda

Alcalá del Valle, 6.—Más de doscientas personas invitadas a una boda resultaron intoxicadas. Se cree que esta intoxicación fué debida al fuerte calor, que descompuso los artículos. El fotógrafo que realizó el reportaje gráfico de la ceremonia, observó que al estar en el agua los negativos, comenzó a elevarse de temperatura, debido al asfixiante calor y en unos segundos empezó a desprenderse la gelatina, hasta quedar muchos de estos negativos inservibles. El médico de la localidad, don Víctor Canduela, atiende a los pacientes, desde la cama, donde se encuentra él también afectado.—Cifra.

M.C.D.2022